

ZPRÁVODAJ

MĚSTA HOSTINNÉ



ÚNOR 2022

PLÁNUJEME, PROJEKTUJEME, REALIZUJEME...

Letošní rok je s ohledem na rozvíjející se dotační období 2021–2027 ve znamení velkého plánování a projektování. Plánujeme nejen v rámci našeho města, ale také v subjektech, kterých je Hostinné členem. Hledáme příležitosti pro další rozvoj našich aktivit a zdroje na jejich financování. **Svazek obcí Horní Labe**, který sídlí v Hostinném, je nositelem projektu Místní akční plán vzdělávání pro Vrchlabsko a bez jeho aktivit by nebylo možné dotačně podporovat investice do školství na Vrchlabsku. Tento projekt bude nadále pokračovat. Na startu nového dotačního období jsou také projekty, které administruje **Místní akční skupina Krkonoše**, jejímž prostřednictvím bude v příštích šesti letech v území její působnosti přerozděleno cca 96 milionů Kč. Účastníme se jednání o tom, kam by měly dotační prostředky směřovat, aby přinesly do našeho regionu co největší efekt. Zkrátka plánujeme.

Významnou fází každé investice či opravy v majetku města je její příprava. A mnohdy se jedná o tu časově nejnáročnější část. Proto se naplánované projekty připravují s velkým předstihem a obzvláště u inženýrských sítí je zapotřebí jejich projektování koordinovat se správci ostatních sítí v dané lokalitě. Například projekt výměny vodovodu na Podhájí připravujeme společně se společnostmi ČEZ a Gasnet již od roku 2019 se snahou všechny zemní práce provést společně. Na přípravách letošní největší investice, zasíťování lokality Dobrá mysl a rekonstrukce ulice Lesnická, se projekčně pracovalo také již od roku 2019.

V koordinaci s pokládkou kabelu nízkého napětí prováděnou společností ČEZ jsme dlouhodobě chystali i výměnu vodovodního řádu v těchto ulicích nebo v jejich částech: Labská, K Náhonu, Šestidomí a Opletalova. O termínu prací vás budeme s předstihem informovat.

Přípravy na další investice pokračují. Se zástupci Správy silnic Královéhradeckého kraje a projektanty proběhlo úvodní jednání k projekčním pracím na rekonstrukci

silnice II/325 a přilehlých chodníků v úseku od autobusového nádraží až po most u Petexu. Cílem je oprava povrchů silnice a chodníků a úpravy zvyšující bezpečnost silničního provozu a bezpečnost chodců.

Zkraje tohoto roku chceme uskutečnit výběrové řízení na zhotovitele projektové dokumentace na rekonstrukci kina. Budeme sledovat nové dotační tituly se snahou získat na rekonstrukci kina externí financování. Podmínkou je však hotový projekt se stavebním povolením.

Projekčně máme připraveny opravy fasád a výměny oken u domů v našem majetku v centru města. Postupně budeme přistupovat k realizaci těchto plánovaných renovací.

Mnoho dalších projektů je již připraveno, na dalších pracujeme. U některých čekáme na vhodný dotační titul, u jiných na volné finanční prostředky v rozpočtu města.

Příprava však musí být hotova, protože „kdo je připraven, není překvapen“.

Přeji vám jen správná rozhodnutí v plánování a přípravách vašich dní v celém roce 2022.

*Dagmar Sahánková
starostka města*

NOVÁ VEDOUcí ORF



Odbor rozpočtu a financování Městského úřadu má od 1. 1. 2022 novou vedoucí. Je jí Ing. Štěpánka Musilová, která by na této pozici ráda zúročila zkušenosti, které získala během svého mnohaletého působení, jak ve veřejném, tak v podnikatelském sektoru. Jejím hlavním úkolem bude zejména zajišťování efektivního finančního hospodaření města.

AKTUALIZUJEME PLÁN ROZVOJE města Hostinné



**Zveme občany města na
VEŘEJNÉ PROJEDNÁNÍ NÁVRHU NOVÉHO PLÁNU**

**čt 3. února 2022
od 16:00
v Národním domě**

OBLASTI

- podnikání a zaměstnanost
- cestovní ruch
- infrastruktura
- školství a sociální oblast
- bezpečnost
- životní prostředí
- volný čas

Přijďte tvořit a plánovat budoucnost našeho města!!!

ODPADOVÉ HOSPODÁŘSTVÍ V HOSTINNÉM

Likvidace a recyklace odpadů v Hostinném se stala s příchodem nového roku a chystaným přechodem na nový systém svozu **směsného komunálního odpadu** velkým tématem. S účinností od měsíce února bude zahájen svoz **směsného komunálního odpadu v liché týdny** a **v sudé týdny** bude svážen **bioodpad** (popelnice město Hostinné na požádání poskytuje zdarma). Svoz ostatních odpadů zůstává i nadále beze změn.

A důvody vedoucí k tomuto rozhodnutí?

- **Bioodpad** je nejtěžší složkou směsného komunálního odpadu.
- Nový zákon o odpadech zavedl od roku 2021 pravidelné navyšování poplatku za ukládání odpadu na skládku, a to až do roku 2030. Například uložení jedné tuny odpadu na skládku bylo v roce 2020 zpoplatněno částkou 500 Kč, v roce 2021 800 Kč a předpokládaná částka pro rok **2029 dosahuje výše až 1.850 Kč.**
- V roce 2030 vstoupí v platnost **zákaz skládkování.**
- Obce musí určit místa pro oddělené soustředování recyklovatelných složek komunálního odpadu: **nebezpečného odpadu, papíru, plastů, skla, kovů, biologického odpadu, jedlých olejů a tuků a textilu.** Občané jsou ze zákona povinni na tato místa **vytříděný odpad ukládat.**

- Obce musí zajistit, aby recyklovatelné složky komunálního odpadu tvořily v letech 2025–2029 alespoň 60 %, v letech 2030–2034 alespoň 65 % a od roku 2035 alespoň 70 % z celkového množství komunálního odpadu.

Abychom dostáli nám uložené zákonné povinnosti a tyto cíle plnili a zároveň nebylo nutné nadále **výrazně zvyšovat poplatky za likvidaci odpadu, je hlavním úkolem dosáhnout v Hostinném vytřídění ještě podstatně většího množství jednotlivých složek komunálních odpadů než doposud.**

Výhodou je, že jsme na zvýšení sběru separovaného odpadu připraveni, protože v Hostinném máme:

- **sběrný dvůr s otevírací dobou šest dní v týdnu**, kde můžete odložit velkoobjemový odpad, bioodpad, elektroodpad, nebezpečný odpad, kovy, papír, textil, použité pneumatiky, v omezeném množství stavební suť nebo nepotřebné věci, které mohou ještě někomu posloužit,
- 69 kontejnerů a popelnic na plasty,
- 55 kontejnerů na papír,
- 150 vydaných popelnic na bioodpad,
- 39 nádob na sklo,
- 16 nádob na kovy,
- 14 nádob na oleje,

- 4 nádoby na textil,
- čtrnáctidenní svoz pytlů s vytříděným plastem od domu,
- pravidelný svoz 97 odpadkových košů na území města.

Děkujeme všem občanům, kteří již dnes ve velké míře třídí. Rezervy v této oblasti však stále ještě existují. Proto věříme, že zavedení nového systému svozu odpadů povede k následnému **snížení objemu směsného komunálního odpadu a navýšení objemu vytříděného odpadu recyklovatelného.** Jsme připraveni i nadále počet nádob na separovaný odpad zvyšovat a podle zkušeností získaných z prvních měsíců provozu nově nastaveného systému svozu odpadů jej stále zdokonalovat.

Pro přehlednost, jaký druh odpadu je kdy svážen, jsme pro vás připravili přehledný kalendář. S ohledem na hustotu zalidnění budou na Sídlišti a v ulici Hradební kontejnery se směsným odpadem vyváženy každý týden.

Pro pravidelnou kontrolu a vyhodnocování objemů sebraných složek odpadů jsme v letošním roce zavedli vážení a přesnou evidenci veškerého svezeneho odpadu na území města. O tom, jak si v třídění vedeme, vás budeme podrobně informovat.

*Dagmar Sahánková
starostka města*

SVOZ SMĚSNÉHO KOMUNÁLNÍHO ODPADU

Od února 2022 bude svoz směsného odpadu probíhat v liché týdny, svoz v sudé týdny bude nahrazen svozem bioodpadu. Přehled jednotlivých svozů najdete v příloženém svozovém kalendáři. Známký na nádobách na odpad zůstávají v platnosti, pouze údaj o svozu 1× týdně bude neplatný.

Město činí tento krok zejména z důvodu návaznosti na dlouholetou přípravu v oblasti rozšiřování systému odpadového hospodářství, jako bylo pořízení kompostérů pro občany zdarma, rozšiřování sítě sběrných nádob na plasty, papír, sklo, kovy, oleje a tuky, textil, provoz sběrného dvora s celodenní otevírací dobou, zdarma pytle na plasty a nádoby na bioodpad se svozem od domů, a s ohledem na nutnost splnění zákonných cílů vyšší separace odpadů, kdy v roce 2025 je cíl vytřídění odpadu 60 % a město nyní dosahuje cíl pouze 35 %. V nádobách na směsný odpad je tedy velký potenciál ke splnění cílů třídění. Při dodržení pravidel třídění je dostatečná kapacita pro odkládání veškerého směsného odpadu i při 14denním svozu.

Třídění je nutné k odklonění využitelného (recyklovatelného) odpadu ze skládky. Cena za uložení odpadu na skládce postupně poroste ze současných 500 Kč za tunu až na 1.850 Kč za tunu v roce 2030. Také se pro letošní rok opět snížil limit pro uložení odpadu na skládce, a to na 190 kg na osobu a rok. Víme, že pokud všichni nezačneme lépe a více třídít, tento limit nesplníme. To znamená jediné, zdražení poplatku za odpad. Povinnost platit za vyprodukovaný odpad je stanoven obecně závaznou vyhláškou č. 2/2020, o místním poplatku za obecní systém.

Očekáváme, že občané budou zvažovat, kam který odpad odloží, aby si zbytečně nemuseli pořizovat další popelnici na směsný odpad a město nemuselo každoročně zvyšovat poplatek za odpady.

Podle § 61 zákona č. 541/2020 Sb., o odpadech, je povinnost každého třídít odpad a odpady odkládat na místa určená obcí. Pokud fyzická osoba odkládá odpad v rozporu s povinnostmi stanovenými pro druh, kategorii dané obecně závaznou vy-



hláškou, dopouští se tím přestupku podle zákona o odpadech, za který lze uložit pokutu až do výše 50.000 Kč.

V případě, že kapacita nádoby i přes dodržení pravidel třídění nestačí, pořídte si na dobu nezbytně nutnou další (nebo větší) nádobu na směsný odpad. Nádobu na směsný odpad je nutné označit svozovou známkou. Známký objednávejte na tel. 725 998 607 nebo e-mailu majetek.odpady@muhostinne.cz. V případě nárazového zvýšení produkce směsného odpadu je možné využít k jeho odložení sběrný dvůr.

*Alena Vaňková
odbor investic a majetku*

VÝROBKY, KTERÉ NEVYUŽIJETE, DOSTÁVAJÍ DRUHOU ŠANCI

Často se potřebujeme zbavit věcí a výrobků, které jsou funkční, ale jednoduše pro nás ztratily využití. Jsou to věci, které by ještě mohly dál sloužit a plnit svoji funkci.

Jednou z možností jak výrobky znovu použít a zachránit před skládkou, je tyto věci nabídnout, aby ještě posloužily někomu jinému a odevzdat je na místě, kde jsou bezúplatně přijaty a nabídnuty k dalšímu prodeji. Pro vaši představu, místa pro nepotřebné výrobky vystřídal dříve provozované bazary.

Hlavním cílem vzniku těchto míst je sní-

žení nákladů na odstraňování odpadů, zvýšení odpovědnosti k životnímu pro-



středí a také jsou alternativou k nadměrné produkci odpadu.

Vyhrazené místo pro tyto výrobky máme na sběrném dvůře. Obsluha dvora sem odkládá věci, kterých se chcete zbavit a které by ještě mohly sloužit dál. Každý sem může funkční výrobek bezplatně přinést. Často se zde odkládají kola, knihy, obrazy, drobný nábytek, nádobí, sportovní vybavení nebo lustry. Ostatní si pak mohou výrobky za symbolický poplatek odnést.

Alena Vaňková, referent OIM

MÍSTNÍ POPLATKY A JEJICH SPLATNOST

Poplatek za odvoz odpadů je stanoven dle OZV č. 2/2021 ve výši **650 Kč na osobu a je splatný 30. 9. 2022.** Na množství se dotazy ohledně slevy na studenta upřesňují, že za studenta je považován student v denní či prezenční formě studia a je v průběhu studia ubytován mimo území města. Sleva na studenta činí 350 Kč.

Poplatek za psa je stanoven dle OZV č. 2/2019 ve výši od 200 Kč do 1.000 Kč dle lokality trvalého pobytu držitele psa. Poplatek ve výši do 500 Kč je splatný k 31. 3. 2022, činí-li poplatek více než 500 Kč, je splatný ve čtyřech stejných splátkách, vždy nejpozději do 31. 3., 31. 5., 31. 8. a 31. 10. 2022.

Poplatník je povinen ohlásit vznik poplatkové povinnosti do 30 dnů ode dne, kdy se

pes stal starším tří měsíců, nebo ode dne, kdy nabyl psa staršího tří měsíců.

Poplatek z pobytu je stanoven dle OZV č. 1/2021 ve výši 4 Kč za každý započatý den pobytu, s výjimkou dne jeho počátku, a je splatný nejpozději do 15 dnů po uplynutí každého pololetí, tj. do 15. 1. 2022 a 15. 7. 2022.

Místní poplatky můžete uhradit v hotovosti v pokladně MÚ. **Upřednostňujeme však platbu prostřednictvím platební karty nebo převodem na účet města Hostinné č. 1303699319/0800** pod variabilním symbolem, který Vám na požádání sdělíme. Variabilní symbol je neměnný a stále stejný. Pokud jste poplatek za odvoz odpadů někdy uhradili v pokladně MÚ,

u každého jména na pokladním dokladu je uveden i variabilní symbol poplatníka začínající číslicí 372200... (variabilní symbol je desetimístný).

Včas nezaplacené nebo neodvedené poplatky nebo část těchto poplatků může být navýšena až na trojnásobek dle § 11 zákona č. 565/1990 Sb., o místních poplatcích, ve znění pozdějších předpisů.

Neuhrazené místní poplatky budou vymáhány exekučně dle zákona č. 280/2009 Sb. daňový řád nebo prostřednictvím exekutora.

V případě dotazů mě neváhejte kontaktovat.

Martina Šťastná

odbor rozpočtu a financování

- správce poplatků, tel. 499 404 738,

e-mail: financni.poplatky@muhostinne.cz

OČKOVÁNÍ PROTI COVID-19 V HOSTINNÉM

I v novém roce 2022 měli naši občané se možnost očkovat proti covid-19. V neděli 16. 1. 2022 proběhlo další, již čtvrté očkování. Uskutečnilo se opět ve spolupráci města s OC Bohéma v městské sportovní hale. Očkovala se první, druhá i třetí dávka vakcíny Comirnaty (Pfizer, BioNTech) a byla možnost se očkovat pro ještě neočkované obyvatele starší 18 let jednorázovou vakcínou Janssen (Johnson&Johnson). Tentokrát se dorazilo naočkovat 136 lidí. Termín dalšího očkování pro naše občany bude upřesněn dle aktuálního vývoje onemocnění covid-19.

Petr Bartoš, místostarosta



INFORMACE O KULTURNÍM DĚNÍ A ZTRACENÝCH VĚCECH

Z důvodu posunutí slavnostní premiéry filmu **Poslední závod** na březen, proběhne promítání tohoto filmu v Hostinném až **v březnu.**

K přesunu došlo i u divadla **Na stojáka**. Paní Pazderková bude až do dubna natáčet v zahraničí. Nový termín je **13. 5. 2022.** Zakoupené vstupenky zůstávají v platnosti.

S případnými dotazy ke kultuře se prosím obračete na Informační centrum Hostinné, tel. 499 404 746, mail: infocentrum@muhostinne.cz

Ohledně dotazů k obsazenosti prostor v Národním domě kontaktujte prosím Lucii Polešovskou, tel. 720 078 058.

Aktuální informace z kultury najdete též na webových stránkách města nebo FB Co se děje v Hostinném, v kabelové TV a výlepových místech.

Na FB Co se děje v Hostinném zveřejňujeme též **informace o nalezlých předmětech.** Nejčastěji to jsou klíče, brýle, ale třeba i prázdné peněženky, mobily, prstýnek nebo batůžek. Pokud něco postrádáte, zavolejte si nebo se u nás zastavte. Možná, že zrovna tuto ztracenou věc poctivý nálezcce odevzdal u nás.

Jana Exnerová, vedoucí informačního centra

PŘEHLED VYBRANÝCH USNESENÍ Z 82. SCHŮZE RADY MĚSTA HOSTINNÉ KONANÉ DNE 14. 12. 2021

RM bere na vědomí rezignaci na funkci vedoucí Odboru rozpočtu a financování MÚ Hostinné ke dni 31. 12. 2021.

RM jmenuje v souladu s ust. § 102 odst. 2 písm. g) zákona o obcích na základě výběrového řízení vyhlášeného dne 23. 9. 2021, Ing. Štěpánku Musilovou vedoucí Odboru rozpočtu a financování MÚ Hostinné od 1. 1. 2022.

RM schvaluje poskytnutí nepeněžitěného daru 3 občanům města Hostinné jako poděkování k ocenění Zlatým křížem 3. třídy za 80 odběrů a Zlatou plakétou MUDr. Janského za 40 odběrů krve, a to formou dárkových poukazů v celkové hodnotě 2.100 Kč a v rozdělení dle přílohy.

RM schvaluje peněžitý dar ve výši místního poplatku za obecní systém odpadového hospodářství aktivním členům jednotky požární ochrany, se kterými bude uzavřena dohoda o pracovních činnostech ode dne 1. 1. 2022.

RM schvaluje v souladu s usnesením č. 130/9/ZM/2015/5 rozpočtové opatření č. 16/2021 v členění dle tříd ve výši příjmů celkem 108.979.817,59 Kč a výdajů celkem 123.059.520,81 Kč; schodek rozpočtu bude kryt přebytkem z roku 2020.

RM schvaluje podání žádosti o dotaci Mateřské školy Hostinné, se sídlem Tyršovy sady 676, 543 71 Hostinné, IČO 75016672, na projekt „Naše malá školička, ta je zdravá celička“, do programu Prevence rizikového chování a zdravý životní styl žáků Královéhradeckého kraje.

RM schvaluje podání žádosti o dotaci IC do dotačního programu KHK „Podpora aktivit turistických informačních center“ dle podmínek vyhlášeného programu.

RM schvaluje podání žádosti o dotaci MPSV v oblasti podpory výkonu sociální práce pro rok 2022.

RM schvaluje uzavření nájemní smlouvy na byt č. 3 v bytovém domě v ul. Pod Strání 867 v Hostinném, s platností od 1. 1. 2022 do 31. 12. 2023 za nájemné ve výši 82,91 Kč/m².

RM schvaluje uzavření nájemní smlouvy na byt č. 4 v bytovém domě v ul. Pod Strání 866 v Hostinném, s platností od 1. 1. 2022 do 31. 12. 2023 za nájemné ve výši 82,91 Kč/m².

RM schvaluje uzavření nájemní smlouvy na byt č. 324 v domě s pečovatelskou službou - Penzion Domov, Labská 230, Hostinné, na dobu určitou od 1. 1. 2022 do 31. 12. 2022 za nájemné ve výši 65 Kč/m².

RM schvaluje uzavření nájemní smlouvy s IČO 71598413, jejímž předmětem je pronájem nebytového prostoru v přízemí domu čp. 98, ulice Hradební, 543 71 Hostinné, jenž je součástí pozemku p. č. st. 64 v k. ú. a obci Hostinné, o výměře 12 m², za nájemné ve výši 3.000 Kč/rok, a to za účelem užívání jako sklad, na dobu neurčitou.

RM schvaluje slevu na nájemném za měsíc prosinec 2021 ve výši 12.765 Kč u nájemní smlouvy č. 17/3613, ev. č. 248/2015, uzavřené se společností Lišákovy koupelny, s.r.o., se sídlem Nádražní 686, 543 71 Hostinné, IČO 27478041.

RM schvaluje za dodavatele veřejné zakázky malého rozsahu „Křižovatka silnic II/325 a III/32551 Hostinné, rekonstrukce komunikace včetně mostu ev. č. 32551-1“, společnost TERRESTA a.s., se sídlem Zeyerova 758/12, 500 02 Hradec Králové, IČO 25292161, s nabídkovou cenou 501.500 Kč bez DPH.

RM schvaluje uzavření smlouvy o dílo, jejímž předmětem je vypracování dokumentace a výkon autorského dozoru stavební akce „Křižovatka silnic II/325 a III/32551 Hostinné, rekonstrukce komunikace včetně mostu ev. č. 32551-1“, se společností

TERRESTA a.s., se sídlem Zeyerova 758/12, Pražské Předměstí, 500 02 Hradec Králové, IČO 07516932, s nabídkovou cenou 501.500 Kč bez DPH.

RM schvaluje uzavření smlouvy o právu provést stavbu na pozemcích p. č. 967 a p. č. 972, oba v k. ú. Hostinné, v rámci stavby „Rodinný dům na st. p. č. 305 a p. p. č. 476/1 476/2, k. ú. Hostinné, vč. připojení na infrastrukturu“, a to dle podmínek stanovených v příloženém návrhu smlouvy.

RM schvaluje uzavření smlouvy o právu provést stavbu na pozemcích p. č. 922/1 a p. č. 813/1 v k. ú. Hostinné, v rámci stavby „Kanalizační přípojka pro objekt č. p. 221 na st. p. č. 230 v k. ú. Hostinné“, dle podmínek stanovených v příloženém návrhu smlouvy.

RM schvaluje uzavření smlouvy o právu provést stavbu na chodníku, který je vybudován na pozemku p. č. 945/1 v k. ú. Hostinné, se společností Model Obaly a.s., se sídlem Těšínská 2675/102, 746 01 Opava, IČO 45192944, v rámci stavby „Model Obaly a.s. Hostinné, protihlukové úpravy“, dle podmínek stanovených v příloženém návrhu smlouvy.

RM schvaluje uzavření smlouvy o realizaci audiovizuální prezentace města Hostinné na rok 2022 se spolkem VTV komunitní televize, z. s., se sídlem Libonice 95, 508 01 Hořice, IČO 08825882, dle směrnice č. 2/2015, o zadávání zakázek malého rozsahu, čl. 9 odst. 1, za cenu 22.000 Kč bez DPH/měsíc.

RM schvaluje organizační řád a organizační strukturu Městského úřadu a města Hostinné od 1. 1. 2022, dle předloženého návrhu.

RM schvaluje uzavření úplatné smlouvy o zřízení věcného břemene - služebnosti, na pozemku p. č. 1446, druh pozemku ostatní plocha, v k. ú. Hostinné, se společností Labský mlýn a.s., se sídlem Gdaňská 585/15, 181 00 Praha 8 - Bohnice, IČO 24177253, v rozsahu dle GP 1592-89/2021, a to za podmínek uvedených v příloženém návrhu smlouvy.

RM schvaluje uzavření smlouvy o právu provést stavbu na pozemku p. č. 1446, druh pozemku ostatní plocha, v k. ú. Hostinné, se společností Labský mlýn a.s., se sídlem Gdaňská 585/15, 181 00 Praha 8 - Bohnice, IČO 24177253, v rámci stavby „Úprava vtoku MVE Dřevobrus“, a to za podmínek uvedených v příloženém návrhu smlouvy.

RM schvaluje zveřejnění záměru města disponovat nemovitým majetkem - pronajmout nebytový prostor v přízemí objektu občanské vybavenosti bez čp./če., který je součástí pozemku p. č. st. 211 v k. ú. Hostinné, v ul. Nádražní, 543 71 Hostinné. Jedná se o prostor Galerie antického umění, a to za podmínek uvedených v příloženém návrhu záměru.

RM schvaluje uzavření smlouvy o založení termínovaného účtu u Československé obchodní banky, a. s., Radlická 333/150, 150 57 Praha 5, IČO 00001350, za podmínek uvedených ve smlouvě, která je přílohou.

PŘEHLED VYBRANÝCH USNESENÍ Z 83. SCHŮZE RADY MĚSTA HOSTINNÉ KONANÉ DNE 20. 12. 2021

RM souhlasí s přijetím účelově určeného finančního daru od Women for Women, o. p. s., Vlastislavova 152/4, 140 00 Praha 4, pro Základní školu Karla Klíče Hostinné, v rámci charitativního projektu Obědy pro děti ve výši 14.637 Kč, který bude použit výhradně k účelu uhrazení stravného ve školní jídelně pro 4 žáky ve školním roce 2021/2022, a to v období od 3. 1. 2022 do 30. 6. 2022.

Termíny Zasedání zastupitelstva Hostinné budou v roce 2022:
28. 2., 25. 4., 27. 6. a 19. 9.

VZPOMÍNKY

Dne 30. 1. 2022 to byly 2 roky, co nás náhle navždy opustil **Václav Kvapil**. Kdo jste ho znali, věnujte mu prosím s námi tichou vzpomínku.

S láskou vzpomíná manželka a dcery s rodinami.



Dne 23. 2. 2022 vzpomeneme 8 let, kdy nás opustil **Bertin Baculák**. V našich srdcích žije stále. Kdo jste ho znali, vzpomeňte s námi.

S láskou vzpomíná manželka a děti s rodinami.



Dne 20. 2. 2022 vzpomeneme na 18. smutné výročí úmrtí našeho tatínka, dědečka, pradědečka pana **Vratislava Hejného** z Hostinného. Kdo jste ho znali a měli rádi, věnujte mu tichou vzpomínku.

S láskou vzpomínají dcera Květa s rodinou a synové Vratislav a Václav s rodinou.

OBČANSKÁ PORADNA

Termín Občanské poradny je **9. 2. a 21. 2. od 12 do 16 hod.**

v zasedací místnosti MÚ v přízemí.

Renata Mašková, sociální pracovnice

ŠKOLKY NA LYŽÍCH

První lednový týden patřil ve školkách malým lyžařům. Děti, které byly přihlášeny, absolvovaly v tomto týdnu lyžařskou školičku ve Vrchlabí na Kněžickém vrchu. Ačkoliv nám počasí nepřálo, v pondělí jsme přesto vyrazili. První rozcvička nastala už ve školkových šatnách, kdy se všichni navlékali do připraveného lyžařského oblečení a bot. Cupitání v těchto



botách k autobusu bylo mnohdy srovnatelné s breakdance ☺ Další rozcvička už probíhala na kopci pod vedením lyžařského instruktora. Následovalo rozdělení do skupin a samotný výcvik. Někteří zdatní lyžaři přešli rovnou k pásu, kde sjížděli kopec pod dohledem instruktora, ti méně zdatní se učili ovládat své lyže na koberečku a sjíždět velmi mírný kopeček.

Další dny, tedy úterý a středa, byly díky velkým dešťovým srážkám spíše ve znamení plavků, lyžařská školička tedy byla pro tyto dny zrušena. Pokračovali jsme ve čtvrtek a v pátek, kdy podmínky pro lyžování byly přímo ukázkové. Ti nejzdatnější samostatně vyjízďeli na vleku a sjížděli kopec ve skupinkách, ostatní se zlepšovali ve svých lyžařských dovednostech a postupně postupovali výše, až se téměř všichni vyvezli na vrchol kopce, který úspěšně sjeli. Je velká škoda, že nám



pčasí lyžařskou školičku přerušilo.

Věřím, že kdyby probíhala intenzivně celý týden, všichni malí lyžaři by sjížděli z velkého kopce úplně sami. Budeme se těšit na další rok a doufat, že sněhové podmínky nás v následujícím roce nenechají na holičkách.

*Michaela Nová
učitelka MŠ Hostinné*



HLINÍK SE ODSTĚHOVAL DO HOSTINNÉHO

Od 3. 1. 2022 do 30. 5. 2022 vyhlašujeme na ZŠ Karla Klíče Hostinné novou sběrovou soutěž. Sbíráme hliníkové plechovky s lesklým dnem (s nápisem ALU, AL), kalíšky od čajových svíček, alobal a hliníkové fólie, celohliníkové obaly od léků, víčka od mléčných výrobků, obaly od chipsů, arašídů, kávy, kakaa s vnitřní stříbrnou fólií, hliníkové obaly od rybích výrobků, staré hliníkové příbory, ešusy, tlakové hrnce, zbytky el. drátů, lišt apod.

Hliník doma prosím zvažte na kuchyňské nebo digitální váze a množství odevzdejte na lístečku s podpisem rodičů nebo odesílejte třídním učitelům edookitem jako u sběru papíru. Veškerý výnos ze soutěže bude opět použit na zakoupení cen pro sběrače a nejlepší třídy. Můžete se těšit na nové powerbanky, volné vstupenky do zoo, deskové hry, školní a sportovní

potřeby. Třídy soutěží i se svým třídním učitelem a asistentkou. Nesbíráme plechovky se železným dnem (pivo Braník, Staropramen a Argus, zde je nutno železné dno plechovky odstránit), obaly se zbytky nápojů a jídel, kalíšky od čajových svíček s kovovými podložkami u knotů, obaly od léků s plastovými platičky. Udělejte něco pro naše životní prostředí, kovy patří do sběru, a ne do smíšeného odpadu, půdy a vody. Děkuje.

Na budově pro 1. stupeň jsme po celý rok 2021 sbírali staré tužkové i ploché baterie, monočlánky, baterie do mobilů a na konci prosince 2021 je odvezli k ekologickému zpracování do místního sběrného dvora. Do komunálního odpadu se tak nedostalo 34 kg baterií s příměsí recyklovatelných kovů, jako je zinek, železo, mangan, nikl, kadmium nebo olovo. Některé z těchto



láték jsou zároveň velmi nebezpečné pro životní prostředí a zdraví člověka, a to zejména rtuť, olovo a kadmium.

Jaroslav Sogel, ředitel školy

HLEDÁ SE KOORDINÁTOR ZAHRAŇIČNÍCH DOBROVOLNÍKŮ

Město Hostinné ve spolupráci se Základní školou Karla Klíče přijme na částečný úvazek pracovníka na pozici koordinátora zahraničních dobrovolníků. Hledáme flexibilního, komunikativního, pozitivně naladěného a spolehlivého pracovníka s aktivní znalostí anglického jazyka, jehož převážná část náplně budoucí práce je výběr a komunikace se zahraničními dobrovolníky, organizování jejich činností na akcích města a městských příspěvkových organizacích, zejména ve školství. Výhodou jsou dovednosti v oblasti práce na počítači, sociálních sítí, organizace akcí a řízení lidí. Uvítáme předchozí pracovní zkušenosti v oblasti personalistiky a koordinace. Pro zájemce je k dispozici i ubytování v městském bytě. Životopisy v českém a zároveň i anglickém jazyce nebo dotazy zasílejte na info@zskkho.cz.

NOVÁ METEOSTANICE NA BUDOVĚ ZÁKLADNÍ ŠKOLY KARLA KLÍČE HOSTINNÉ

V Hostinném máme vlastní meteostanici! Od 14. 1. 2022 je ve zkušebním provozu na budově ZŠ, ul. B. Němcové 411, je monitorována, a tím pádem chráněna proti poškození 24 hodin denně venkovní kamerou. Škola ji získala jako učební pomůcku ve spolupráci s firmou Agdata, s.r.o. Firma začala meteostanice dodávat nejprve našim zemědělcům ke sledování klimatických změn a predikci výskytu škůdců na polích a v sadech, nyní je nabízí i školám. Instalaci na budovu provedl p. školník Tomíček, internetové zviditelnění údajů má na starosti p. učitel Kubík. Meteostanici jsme zpřístupnili i veřejnosti na našich webových stránkách na odkazu <https://www.zskkho.cz/meteostanice/>.

Naši pedagogové a žáci získají k pomůcce vlastní přístupové účty, a budou tak s údaji pracovat i v rámci výuky. Součástí meteostanice jsou pro žáky nové výukové materiály a pracovní listy. Meteostanice sleduje tyto hodnoty: teplotu vzduchu, vlhkost



vzduchu, směr větru, nárazy větru, rychlost větru, srážky, tlak, a to jak okamžité, tak dlouhodobé hodnoty formou grafů. Zajímavé je i sledování výskytu některých škůdců v přírodě. Po ukončení zkušebního provozu je zde možnost v případě zájmu umístit odkaz údajů z meteostanice na weby dalších subjektů ve městě.

Jaroslav Sogel, ředitel školy

ŠKOLA, KTERÁ NEZANIKLA, ALE VYNIKÁ

V roce 2022 chystá kraj druhou vlnu optimalizace středních škol. Nebude tak masivní jako před čtyřmi lety, ale některých škol se zřejmě dotkne. Mnozí z nás mají v živé paměti boje za školu v Hostinném, které se táhly již řadu let a vygradovaly v roce 2018 sloučením s Gymnáziem Vrchlabí. Ani jedna strana o sloučení příliš nestála, ale krajští zastupitelé nakonec kontroverzní optimalizaci 21 středních škol odsouhlasili. A tak vznikla škola nová, Krkonošské gymnázium a Střední odborná škola. Škola, která se mohla opřít o tradici obou škol, ale která si musela své místo v tvrdé konkurenci vydobýt. Mohu hrdě prohlásit, že se jí to povedlo. Nyní máme ve Vrchlabí a v Hostinném stabilní školu s více než 550 žáky, která nabízí komplexní možnosti vzdělávání. V Hostinném mohou zájemci z 5. tříd ZŠ studovat osmileté gymnázium, kde zachováváme tradiční všeobecnou přípravu. Odbornou přípravu získají uchazeči z 9. tříd ZŠ v maturitním oboru sociální činnost a učebním oboru ošetrovatel. Oborech, jejichž žáci a absolventi mohou dále pokračovat ve studiích nebo naleznou obrovské možnosti uplatnění na trhu práce. Spolupracujeme s desítkami sociálních a zdravotnických zařízení. Nespornou výhodou je přístupnost oborů, kdy lze z maturitního oboru přestoupit na učební a naopak.

Žáci celé školy získali od začátku školního roku jedinečnou možnost duálního studia americké maturity. Jako první a jediná veřejná škola v projektu jsme zapojili přes 40 žáků, kteří plní čtyřletý studijní program American Academy. Program není jen o angličtině, ale o všeobecném přehledu, vlastní odpovědnosti a samostatnosti. Žákům jsou k dispozici koordinátoři programu, před svátky zahájil sérii přednášek vedoucí závodu Škoda Auto ve Vrchlabí Ivan Slimák.

I když ve škole bojujeme s covidem, online a hybridní výukou, stovkami nařízení, formulářů a dotazníků, nezahálíme, chystáme další akce a projekty a jsme tu pro vás. A je to práce všech zaměstnanců, žáků, rodičů, podporovatelů a přátel školy. Všem mockrát děkujeme.

Dejte nám šanci vzdělávat i vaše děti. Nezklameme vás.

Příhlášky ke studiu odevzdávejte do 1. 3. 2022. Informace na gymhost.cz.

Martin Vlášek, ředitel školy

Inzerce

INZERCE

INZERCE

INZERCE

KRKONOŠSKÁ KUCHARKA

V měsíci únoru si vás dovoluujeme pozvat na zajímavou besedu se spisovatelkou Dankou Šarkovou.

Autorka shromáždila recepty od krkonošských hospodyněk, které nazývá kouzelníci, jelikož ze základních potravin, jako jsou brambory, mouka, zelí, mléko, vejce, houby, jablka apod., dokázaly zasytit celou rodinu včetně čeledínů. Stovku receptů společně s celým týmem osobně vyzkoušela, ochutnala a část z nich najdete v kuchařce s podrobnými návody a fotkami. Zkuste si připravit typické kyselo, hladkou ančku, hubovec nebo upéct rozcuchanou nevěstu. Danko Šarková nám kromě svých krkonošských receptů představí i život na horách.

Beseda se koná 23. 2. 2022 od 17.30 hod. v přednáškovém sále františkánského kláštera. Vstupné 25 Kč.

Tradičně přidávám tip na několik nových knih ve fondu knihovny.

Kopecká, Martina Viktorie: Deník farářky
Boží cesty jsou nevyzpytatelné a nekonvenční farářka Martina Viktorie Kopecká o tom ví své. Jak vypadá život moderní farářky? To se dozvíte v jejích zápiscích, které se odvíjejí v rytmu církevního roku a nabízejí neopakovatelný pohled do zážitků ženy-kněze: od bohoslužeb až po setkání s papežem Františkem.

Sedlář, Janek: Žít lehce
Inspirativní příběhy lidí, kteří odešli z města

a vybudovali si svůj domov v souladu s přírodou a jejími cykly.

Padevět, Jiří: Kronika protektorátu

Během šesti let protektorátu se změnily nebo skončily miliony lidských osudů. Někdo zahynul, někdo přišel o blízké či o majetek, někdo našel odvahu a někoho pohltil strach. Kniha Kronika protektorátu přibližuje den po dni alespoň některé z těchto osudů.

Rosenfeldt, Hans: Léto vlků

Temný severský thriller.

Weir, Alison: Jana Seymourová – Laskavá královna

Třetí díl historické série o šesti ženách Jindřicha VIII.

Eva Kubíková, městská knihovna

HASIČI - STATISTIKA VÝJEZDŮ

Rok 2021 je již za námi a my vám přinášíme menší ohlédnutí za naší zásahovou činností. Dohromady nás KOPIS vyslal ke 111 událostem. Jednalo se o 17 požárů, mezi které se řadí i největší požár na okresu Trutnov v obci Lánov. Více než požáry nás zaměstnaly dopravní, železniční nebo letecké nehody,

dohromady jich bylo 34. Největší číslo, a to 40, si zabraly technické zásahy. Jedná se o likvidaci následků po nepříznivém počasí, úniky nebezpečných látek, snášení pacientů, otevírání uzavřených prostor, ale i pátrání po pohřešované osobě. 12x jsme vyjeli na žádost ZZS na záchranu osob s použitím AED. U pěti zásahů naše přítomnost nebyla potřeba, a tak byly vyhodnoceny jako planý zásah.

Celkový přehled od poloviny roku 2005 do roku 2021.

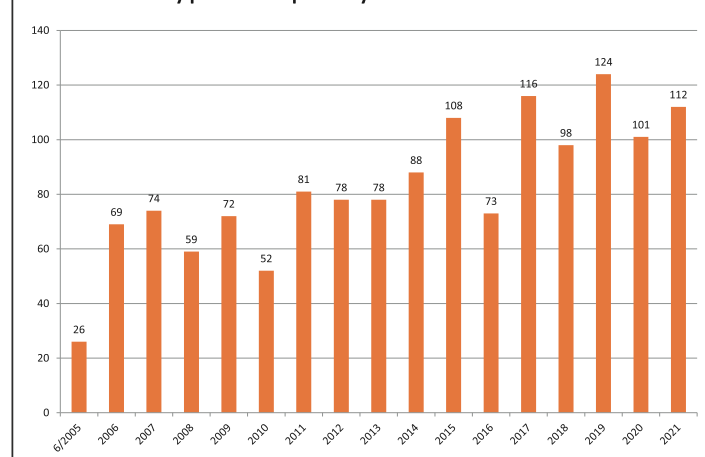

Celkový počet jednotlivých typů událostí za rok 2021.

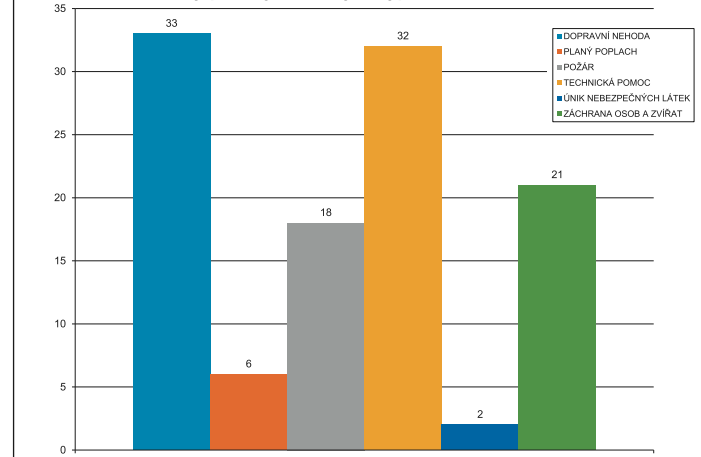

Počet výjezdů v jednotlivých měsících v roce 2021.

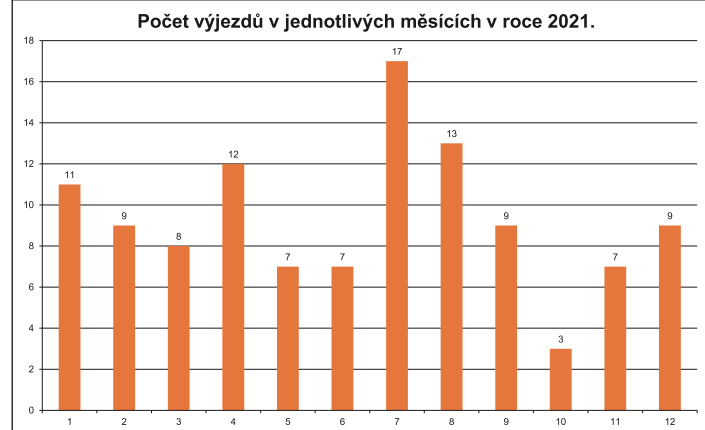

Rozdělení podle místa události za rok 2021.

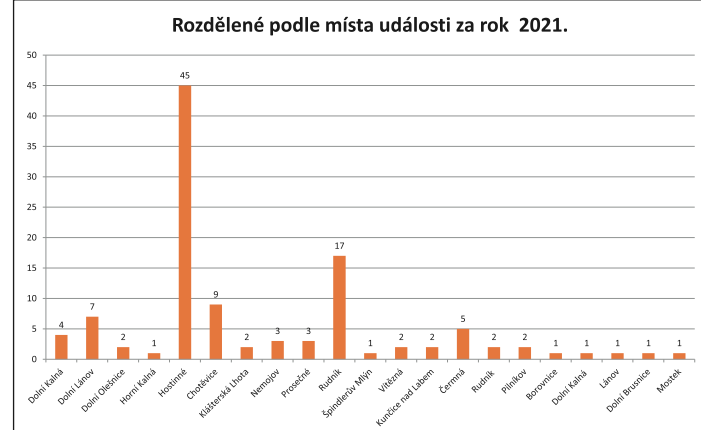

Počet výjezdů podle času vzniku události.

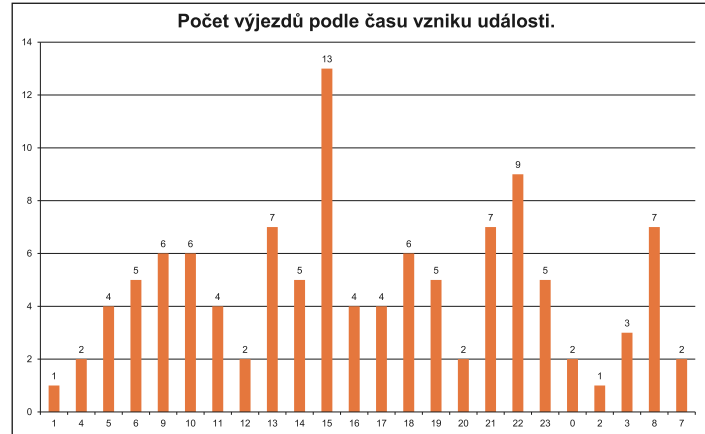

Počet výjezdů v jednotlivých dnech v týdnu 2021.

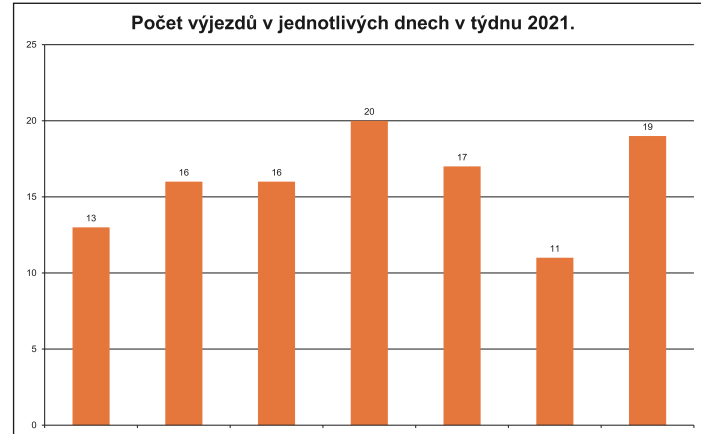

ROZPIS LÉKAŘSKÝCH SLUŽEB PRVNÍ POMOCI STOMATOLOGIE

Rozepisuje: OSK se sídlem v Trutnově, Slovanská 94, 543 01 Vrchlabí, tel.: 499 422 019

Změna sloužícího lékaře vyhrazena!

Služba se koná v ordinacích těchto lékařů v sobotu, neděli a ve svátek od 8.00 do 12.00 hodin (aktuálně na <http://www.hmc.cz/lspg.htm>):

| termín: | lékař: | adresa ordinace služby: | telefon: |
|-----------------|-----------------------|------------------------------------------------|-------------|
| 5.–6. 2. 2022 | MUDr. Roháč Miroslav | Labská 838, Hostinné | 603 856 778 |
| 12.–13. 2. 2022 | MUDr. Jansová Petra | Stomatologické centrum, Slovanská 94, Vrchlabí | 499 421 447 |
| 19.–20. 2. 2022 | MUDr. Tvrdonová Zdena | ZŠ, Školní 1336, Vrchlabí | 499 421 565 |
| 26.–27. 2. 2022 | CHRUPO s. r. o. | Krkonošská 205, Vrchlabí | 499 422 050 |

CO V KNIZE O HOSTINNÉM NEBYLO – I. HOSTINEC „U TŘÍ LIP“

Snad jen málokdo neví, kde se v Hostinném nachází ulice V Lipkách. Ale již nikdo neví, kde v Hostinném stál hostinec „U Tří lip“. No, kde jinde by mohl stát hostinec U Tří lip, než v ulici V Lipkách. Do roku 1945 nazývané zkráceně „Linden“, čili Lipky.

Ne nadarmo se říká: Kde se pivo pije, tam se dobře žije! Nebylo tomu jinak ani u nás v Hostinném. Proto se také ještě před rokem 1938 na území města nacházelo na 23 nejrozličnějších pohostinských zařízení. Ať již to byly hotely, kavárny, tančírny, hostince, či jen skromné stáčírny piva a kořalky pro ty nejhudší.

a to včetně zahrady ležící v sousedství. To vše za 150 rýnských zlatých. Ve spisu je zmiňováno, že i on již před léty tuto hospodu zakoupil. Dům v té době nepatřil do správy města, ale byl pod správou vrchnosti a poddaný Jeho Excelenci Václavu Oktaviánu hraběti Kinskému, který musel osobně prodej odsouhlasit. Pevně byly stanoveny i podmínky, které musí i nadále kupující a jeho dědici dodržovat. Například, že hostinský a jeho manželka musí být v činnosti pilní, vrchnosti věrní, pivo a kořalku odebírat pouze z vrchnostenského pivovaru a palírny v Hostinném, lidem za jejich peníze nalévat jen řádnou míru, dbát



Dům č.p. 211, bývalý hostinec U Tří lip

Bývalý hostinec U Tří lip se nacházel v dnes poměrně mohutném stavení čp. 211 na úpatí Olešnického kopce. Nebylo jednoduché ve starých pramenech něco vypátrat z jeho životopisu. Přesto se však podařilo zjistit, že vedle bývalého bufetu na starém autobusovém nádraží (hospoda U Kozáků), patřil mezi nejstarší zařízení tohoto typu ve městě. Jeho prvopočátky sahají nejméně až do poloviny 17. století.

První písemná zmínka o hostinci v domě čp. 211 pochází z roku 1701. Tehdy ještě zcela ze dřeva postavený hrázdný dům s hospodou, stojí na tzv. Hořením předměstí Hostinného, prodal dne 3. března jistý Kašpar Stancik kupujícímu panu Eliášovi Tschetschovi,

příkazů panských úředníků, utržené peníze řádně účtovat, odevzdávat daně a nenalévat na dluh. Pokud by při kontrole některou z těchto podmínek kupující Eliáš Tschetsch porušil, byl by potrestán pokutou zaplacení 10 zlatých do pokladny vrchnostenského úřadu na Nových Zámčích. Vše bylo řádně sepsáno a potvrzeno panským písařem jménem Loder. Nový majitel hostince zakoupil na splátky, kdy poslední splátku svého dluhu uhradil až po 11 letech. Stalo se tak 17. listopadu roku 1712.

Další písemná zmínka k hostinci U Tří lip se vztahuje k roku 1787. V tomto roce byl majitelem domu jistý Storm, který jako dědic hostince musel podle ustanovení v závěti svého otce vyplatit po-

díly sourozencům. Zápis v úřední knize říká, že tak právě dostal všem svým povinnostem a již nemá žádné dluhy. Jak dlouho byl hostinský Storm majitelem domu, není známo, protože se o tom nenacházejí žádné další zmínky.

Teprve až ze zápisu z roku 1836 se dozvídáme, že František hrabě Deym přenechal hostinec U Tří lip, nacházející se u města Hostinného, Vincenci Mahrlovi z Prosečné, který byl právě prohlášen za plnoletého, do dědičného vlastnictví. Prodejní cena hostince ve výši 1 220 zlatých (ve stříbrných mincích) byla rozdělena do tří splátek. Z kupní smlouvy se také dozvídáme už i něco o samotné hospodě. V té době byl její součástí výčep s výčepní stolicí, taneční sál, dva kuželníky, pokoje k ubytování, lázeňská budova (koupelna) a stáje. Přilehlé pozemky se dvorem byly samozřejmostí. Kupující byl smlouvou zavázán opět odebírat pivo a kořalku pouze z panského pivovaru a palírny a to za vrchností pevně stanovené ceny. Zároveň si vrchnostenský úřad vyhradil právo, že pokud by se v hostinci objevilo cizí (pašované) pivo či likéry, má možnost je ihned bez náhrady zabavit. Postih se ale týkal i kupujících. Konzument nelegálního zboží měl být po přistižení povinen vrchnosti ihned zaplatit dvojitou cenu konfiskovaného nápoje. To aby do hospody už příště nechodil a šidícího hostinského svojí přítomností tak nepodporoval.

Další povinností majitele Mahrly a jeho nástupců bylo řádně se starat o přináležející pozemky a zvláště pak o stráž nad hospodou. Měli ji chránit před seousváním tak, že na okraji srázu budou udržovat trvalý keřovitý porost. Hostinský Mahrle také nechal vedle domu postavit tzv. výměnek. To dokládá stará pozemková kniha. Ten obdržel nové číslo popisné 210. Zajímavé je, že nižší než samotná hospoda. Výměnek v roce 1838, podle kupní smlouvy uzavřené na Nových Zámčích dne 1. června, koupil do svého majetku jistý Ignáz Matzer z Dolního Lánova. A tím se domek navždy od hostince oddělil. Výměnek byl nazýván jako Třílípový domeček a Matzer za něj zaplatil 314 zlatých.

Dne 30. ledna roku 1839 přešlo vlastnické právo k hostinci U Tří lip z Vincence Mahrly na manžele Ignáce a Terezu Staffovi. Společně dům čp. 211 koupili za 1 160 zlatých (ve stříbrných mincích). Staffovým se v hostinci nedařilo, a proto již o rok později, dne

14. března 1840, dům včetně dvora, pozemků a sadu prodali do majetku Matiaše a Františky Waniatkových za 1 220 zlatých. Z počátku vedli živnost sami, ale později už vzhledem k vyššímu věku a nemocem hospodu pronajali jistému podnikavci Ignáci Gernertovi. Záhy poznali, že udělali velkou chybu. Gernert byl špatný hospodář a nadělal jen spoustu problémů a dluhů.

Proto se roku 1846 manželé Waniatkovi raději rozhodli zbavit starostí a objekt prodat. Novým majitelem hospody se za cenu 1 260 zlatých stal Augustin

Fischer. Starosti s Gernertem ale ještě zdaleka nekončily. Dlužil peníze Waniatkovým za nájem, nezaplatil vypůjčené peníze továrníku Oesterreicherovi, dlužil podnikateli Franzi Hanuschovi a řadě dalších. Půjčoval si peníze na zboží, ale použil je na jiné účely. Nezaplatil ani místnímu staviteli Patzeltovi za údržbu lávky přes Labe vedoucí k hostinci. Jeho povinností bylo uhradit vždy jednu čtvrtinu ceny opravy nebo nákladů na pořízení nové lávky.

Po Augustinu Fischerovi vlastnil dům čp. 211 ještě Josef von Iwonski a kolem

roku 1900 koňský řezník Josef Lorenz. Jak dlouho v domě hospoda existovala a kdy byl objekt přestavěn na nájemní byty, se přesně neví. Ale co se ví přesně, je skutečnost, že tak jako lidé, mají i staré domy své životopisy a svoji hodnotu. Podle toho bychom si jich měli také vážit a zacházet s nimi. Jsou přece nedílnou součástí naší společné historie.

Tento svůj malý příspěvek k historii domu čp. 211 věnuji paní Daně Stránské.

*Tomáš Anděl
kronikář*

HOSTINSKÝ ADVENT OŽIVIL VZÁCNÉ VARHANY

O adventních nedělích se uskutečnila řada benefičních koncertů. Výtěžek z dobrovolného vstupného byl určen na chystané restaurování varhan v kostele Nejsvětější Trojice v Hostinném.



Varhany postavil roku 1785 varhanář František Pavel Horák. Dispozice a dodnes nenarušená intonace dávají naději na získání varhan s barokním zvukem. Organolog PhDr. Petr Koukal, Ph.D., nástroj označil za zázrak a potvrdil, že se jedná o nejzachovalejší dílo F. P. Horáka u nás.

Na prvním koncertu o druhé neděli adventní vystoupil sbor Krkonošské Collegium Musicum za doprovodu souboru La Bilancetta. Na programu zazněla mše Kryštofa Haranta a díla jeho současníků.

V rámci druhého koncertu o třetí neděli adventní se představil Královédvorský chrámový sbor a orchestr s programem opřeným o Českou mši vánoční J. J. Ryby.

Na třetím koncertu o čtvrté neděli adventní vystoupily členky Golden Saxi Simona Hučíková a Šárka Klazarová. Program byl zaměřen na vánoční melodie, představila

se skladatelka Štěpánka Hrubecá s Vánočním preludiem a Miroslav Baklík s fugou na Adeste fideles.

Dobrovolné vstupné bylo určeno na financování plánovaného restaurování. Díky štědrosti posluchačů se během adventních benefičních koncertů vybralo 28.713 Kč.

Všem dárcům a příznivcům hostinských varhan děkujeme!

Zájemci mohou restaurování podpořit darem zaslaným na transparentní účet hostinské farnosti:

Česká spořitelna, a.s.

Číslo účtu: 6132822329/0800

Všem případným dárcům děkujeme!

Jste srdečně zváni na **Velikonoční benefiční koncert**, který se uskuteční v **neděli 17. 4. 2022 od 17 hod.** v kostele Nejsvětější Trojice v Hostinném. Posluchačům se představí pěvkyně **Šárka Pádrová** a **Magdalena Řezáčová** z Hradce Králové.

Miroslav Baklík, ZUŠ Hostinné



Sestavila společnost OREDO s.r.o. (platí od 01. 01. 2022 do 10. 12. 2022)

| Cílová zastávka | Odjezdy ze zastávky Hostinné,aut.st. | | | | | | | | | | | | | | | | | | | | | | | | | | | | |
|-------------------|--------------------------------------|------------------|------------------|------------------|------------------|------------------|------------------|------------------|------------------|------------------|------------------|------------------|------------------|------------------|------------------|------------------|------------------|------------------|-----------------|------------------|------------------|----|---|----|---|---|----|---|----|
| odj.stání | 2 | 2 | 2 | 2 | 2 | 2 | 2 | | | | | | | | | | | | | | | | | | | | | | |
| Čermná | x | x | 10 | x | x | x | x | x | | | | | | | | | | | | | | | | | | | | | |
| odj.stání | 5 ₄₁ | 6 ₂₆ | 9 ₁₆ | 13 ₁₆ | 14 ₄₆ | 15 ₄₆ | 18 ₁₅ | | | | | | | | | | | | | | | | | | | | | | |
| Dolní Branná | x | 10 | | | | | | | | | | | | | | | | | | | | | | | | | | | |
| odj.stání | 12 ₅₅ | | | | | | | | | | | | | | | | | | | | | | | | | | | | |
| Dolní Brusnice | 4 | 1 | 1 | 1 | 1 | 1 | | | | | | | | | | | | | | | | | | | | | | | |
| odj.stání | x | 10 | 4 | 11 | 6 | † | 12 | 4 | 11 | 6 | † | 12 | | | | | | | | | | | | | | | | | |
| odj.stání | 8 ₀₅ | 9 ₃₅ | 9 ₃₅ | 18 ₄₅ | 18 ₄₅ | | | | | | | | | | | | | | | | | | | | | | | | |
| Dvůr Králové n.L. | 1 | 1 | 1 | 1 | 4 | 1 | 1 | 1 | 1 | 1 | 1 | 1 | 1 | 1 | 1 | 1 | 1 | 1 | 1 | 1 | 1 | 1 | 1 | 1 | 1 | 1 | 1 | | |
| odj.stání | x | x | 11 | x | 6 | † | x | 10 | x | 4 | 11 | 6 | † | 12 | 6 | † | x | x | x | 6 | † | x | 4 | 11 | 6 | † | 12 | x | |
| odj.stání | 5 ₁₅ | 6 ₀₀ | 7 ₀₅ | 7 ₁₅ | 8 ₀₅ | 9 ₁₅ | 9 ₃₅ | 9 ₃₅ | 11 ₁₅ | 11 ₁₇ | 13 ₁₅ | 15 ₁₅ | 15 ₁₅ | 17 ₁₅ | 18 ₄₅ | 18 ₄₅ | 19 ₁₅ | | | | | | | | | | | | |
| Horka u St.Paky | 4 | 4 | 4 | 4 | 4 | 4 | 4 | 4 | 4 | 4 | 4 | 4 | 4 | 4 | 4 | | | | | | | | | | | | | | |
| odj.stání | x | x | x | 10 | x | x | x | 10 | x | 11 | x | x | x | x | x | | | | | | | | | | | | | | |
| odj.stání | 4 ₁₅ | 5 ₁₈ | 6 ₁₈ | 7 ₃₃ | 9 ₁₈ | 11 ₁₈ | 11 ₁₈ | 13 ₁₈ | 14 ₁₈ | 15 ₁₈ | 17 ₁₈ | 18 ₃₉ | | | | | | | | | | | | | | | | | |
| Hostinné žel.st. | 4 | 1 | 1 | 4 | 1 | 2 | 1 | 1 | 1 | 4 | 1 | 1 | 1 | 2 | 4 | 1 | 4 | 1 | 4 | 1 | 1 | 4 | 1 | 1 | 4 | 2 | 2 | | |
| odj.stání | x | x | x | x | x | x | x | x | 11 | x | 10 | x | 10 | x | x | 6 | † | x | x | x | x | 10 | x | x | x | 6 | † | | |
| odj.stání | 4 ₁₅ | 4 ₅₂ | 5 ₁₅ | 5 ₁₈ | 5 ₃₂ | 5 ₄₁ | 5 ₄₅ | 6 ₀₀ | 6 ₀₀ | 6 ₁₈ | 6 ₄₅ | 7 ₀₅ | 7 ₁₅ | 7 ₁₇ | 7 ₃₃ | 7 ₄₅ | 8 ₀₅ | 9 ₁₅ | 9 ₁₈ | 10 ₄₅ | 11 ₁₅ | | | | | | | | |
| odj.stání | 1 | 4 | 4 | 1 | 1 | 2 | 4 | 1 | 4 | 2 | 4 | 1 | 2 | 4 | 1 | 2 | 1 | 1 | 4 | 2 | | | | | | | | | |
| odj.stání | x | x | 10 | x | 11 | x | x | x | x | x | 10 | x | x | x | x | x | x | x | 6 | † | x | x | | | | | | | |
| odj.stání | 11 ₁₇ | 11 ₁₈ | 11 ₁₈ | 12 ₄₅ | 13 ₁₅ | 13 ₁₆ | 13 ₁₈ | 13 ₄₅ | 14 ₁₈ | 14 ₂₃ | 14 ₄₅ | 14 ₄₅ | 14 ₄₆ | 15 ₁₅ | 15 ₁₅ | 15 ₁₈ | 15 ₄₆ | | | | | | | | | | | | |
| odj.stání | 2 | 4 | 1 | 1 | 4 | 2 | 4 | 1 | 2 | 1 | 1 | 1 | | | | | | | | | | | | | | | | | |
| odj.stání | x | x | x | x | x | x | x | x | x | x | x | 6 | † | x | | | | | | | | | | | | | | | |
| odj.stání | 16 ₁₉ | 16 ₄₀ | 16 ₄₅ | 17 ₁₅ | 17 ₁₈ | 18 ₁₅ | 18 ₃₉ | 18 ₄₀ | 19 ₁₂ | 19 ₁₅ | 19 ₁₅ | 21 ₀₅ | | | | | | | | | | | | | | | | | |
| Hradec Králové | 1 | 1 | 1 | | | | | | | | | | | | | | | | | | | | | | | | | | |
| odj.stání | x | 10 | 4 | 11 | 6 | † | 12 | | | | | | | | | | | | | | | | | | | | | | |
| odj.stání | 6 ₀₀ | 18 ₄₅ | 18 ₄₅ | | | | | | | | | | | | | | | | | | | | | | | | | | |
| Jičín | 4 | 4 | 4 | 4 | 4 | 4 | 4 | 4 | 4 | 4 | 4 | 4 | 4 | 4 | | | | | | | | | | | | | | | |
| odj.stání | x | x | x | 10 | x | x | x | 10 | x | 11 | x | x | x | x | x | | | | | | | | | | | | | | |
| odj.stání | 4 ₁₅ | 5 ₁₈ | 6 ₁₈ | 7 ₃₃ | 9 ₁₈ | 11 ₁₈ | 11 ₁₈ | 13 ₁₈ | 14 ₁₈ | 15 ₁₈ | 17 ₁₈ | 18 ₃₉ | | | | | | | | | | | | | | | | | |
| Mostek | 4 | 1 | 1 | 4 | 4 | 1 | 1 | | | | | | | | | | | | | | | | | | | | | | |
| odj.stání | x | 10 | 4 | 11 | 6 | † | 12 | x | x | 4 | 11 | 6 | † | 12 | | | | | | | | | | | | | | | |
| odj.stání | 8 ₀₅ | 9 ₃₅ | 9 ₃₅ | 14 ₄₅ | 16 ₄₀ | 18 ₄₅ | 18 ₄₅ | | | | | | | | | | | | | | | | | | | | | | |
| Nová Paka | 4 | 4 | 4 | 4 | 4 | 4 | 4 | 4 | 4 | 4 | 4 | 4 | | | | | | | | | | | | | | | | | |
| odj.stání | x | x | x | 10 | x | x | x | 10 | x | 11 | x | x | x | x | x | | | | | | | | | | | | | | |
| odj.stání | 4 ₁₅ | 5 ₁₈ | 6 ₁₈ | 7 ₃₃ | 9 ₁₈ | 11 ₁₈ | 11 ₁₈ | 13 ₁₈ | 14 ₁₈ | 15 ₁₈ | 17 ₁₈ | 18 ₃₉ | | | | | | | | | | | | | | | | | |
| Rudník | 2 | 2 | 2 | 2 | 2 | 2 | 2 | 2 | 2 | 2 | 2 | 2 | 2 | 2 | 2 | 2 | 2 | 2 | 2 | 2 | 2 | 2 | 2 | 2 | 2 | 2 | 2 | | |
| odj.stání | x | x | x | x | 10 | x | 10 | x | x | x | x | x | 10 | x | x | 10 | x | x | x | x | x | x | x | x | x | x | x | | |
| odj.stání | 5 ₁₅ | 5 ₃₃ | 6 ₃₈ | 6 ₅₅ | 7 ₄₈ | 8 ₃₈ | 10 ₄₈ | 12 ₄₃ | 13 ₃₃ | 14 ₁₇ | 14 ₄₅ | 15 ₂₃ | 15 ₄₃ | 16 ₄₃ | 17 ₄₃ | 18 ₄₉ | 21 ₃₃ | 22 ₅₆ | | | | | | | | | | | |
| Špindlerův Mlýn | 3 | 3 | | | | | | | | | | | | | | | | | | | | | | | | | | | |
| odj.stání | 4 | 11 | 6 | † | 12 | | | | | | | | | | | | | | | | | | | | | | | | |
| odj.stání | 8 ₄₀ | 8 ₄₀ | | | | | | | | | | | | | | | | | | | | | | | | | | | |
| Trutnov | 1 | 1 | 1 | 1 | 1 | 1 | 1 | 1 | 1 | 1 | 1 | | | | | | | | | | | | | | | | | | |
| odj.stání | x | x | x | x | x | x | x | 10 | x | x | x | x | | | | | | | | | | | | | | | | | |
| odj.stání | 4 ₅₂ | 5 ₄₅ | 6 ₄₅ | 7 ₄₅ | 10 ₄₅ | 12 ₄₅ | 13 ₄₅ | 14 ₄₅ | 16 ₄₅ | 18 ₄₀ | 21 ₀₅ | | | | | | | | | | | | | | | | | | |
| Vrchlabí | 3 | 3 | 3 | 3 | 3 | 3 | 3 | 3 | 3 | 3 | 3 | 3 | 3 | 3 | 3 | 3 | 3 | 3 | 3 | 3 | 3 | 3 | 3 | 3 | 3 | 3 | 3 | | |
| odj.stání | x | x | x | x | x | 13 | 6 | † | 4 | 11 | 6 | † | 12 | x | x | 11 | x | 4 | 11 | 6 | † | 12 | 6 | † | x | x | 10 | x | 10 |
| odj.stání | 4 ₅₀ | 5 ₁₀ | 5 ₄₃ | 6 ₄₅ | 7 ₀₀ | 8 ₃₅ | 8 ₄₀ | 8 ₄₀ | 8 ₄₅ | 9 ₅₅ | 10 ₄₅ | 11 ₄₄ | 11 ₄₄ | 12 ₃₅ | 12 ₄₅ | 12 ₅₅ | 14 ₀₈ | | | | | | | | | | | | |
| odj.stání | x | x | 6 | † | x | x | 6 | † | x | x | | | | | | | | | | | | | | | | | | | |
| odj.stání | 14 ₄₅ | 15 ₁₈ | 16 ₃₅ | 16 ₄₅ | 18 ₄₅ | 20 ₃₅ | 20 ₄₅ | 22 ₅₆ | | | | | | | | | | | | | | | | | | | | | |

- x jede v pracovních dnech
- ④ jede ve čtvrtek
- ⑥ jede v sobotu
- † jede v neděli a ve státem uznané svátky
- 10** nejede od 1.7.2022 do 31.8.2022
- 11** jede od 1.7.2022 do 31.8.2022
- 12** jede od 28.5.2022 do 30.9.2022
- 13** nejede 4.2.2022, od 28.2.2022 do 6.3.2022, 14.4.2022, od 1.7.2022 do 31.8.2022, od 26.10.2022 do 28.10.2022

Pokud platí výlukové jízdní řády, nemusí platit zde uvedené časy odjezdů.



Integrovaná REgionální DOprava
Královéhradeckého a Pardubického

491 580 333
CALL CENTRUM IDS IREDO

Sestavila společnost OREDO s.r.o. (platí od 01. 01. 2022 do 10. 12. 2022)

| Cílová zastávka | Odjezdy ze zastávky Hostinné město | | | | | | | | | | | | | | | |
|----------------------|---------------------------------------------------------------------------------|------------------|------------------|------------------|------------------|------------------|------------------|------------------|-----------------|------------------|------------------|------------------|------------------|------------------|------------------|------------------|
| odj.stání | VLAK VLAK VLAK VLAK VLAK | | | | | | | | | | | | | | | |
| Chlumec nad Cidlinou | ✖ ⑥ 13 | ✖ | ⑥ † | ✖ | ⑥ † | | | | | | | | | | | |
| | 4 ₃₉ | 6 ₃₇ | 8 ₃₂ | 18 ₄₅ | 18 ₄₆ | | | | | | | | | | | |
| odj.stání | VLAK VLAK VLAK VLAK VLAK VLAK VLAK | | | | | | | | | | | | | | | |
| Kolín | ✖ ⑥ 12 | ⑥ † | ✖ 14 | ✖ | ✖ | ⑥ † | ✖ | | | | | | | | | |
| | 4 ₃₉ | 6 ₃₇ | 10 ₄₅ | 12 ₃₄ | 14 ₄₅ | 16 ₃₂ | 16 ₃₅ | | | | | | | | | |
| odj.stání | VLAK | | | | | | | | | | | | | | | |
| Kunčice nad Labem | ✖ 11 | | | | | | | | | | | | | | | |
| | 6 ₁₅ | | | | | | | | | | | | | | | |
| odj.stání | VLAK | | | | | | | | | | | | | | | |
| Stará Paka | ✖ | | | | | | | | | | | | | | | |
| | 5 ₃₁ | | | | | | | | | | | | | | | |
| odj.stání | VLAK VLAK VLAK VLAK VLAK VLAK VLAK VLAK VLAK VLAK VLAK VLAK VLAK VLAK VLAK VLAK | | | | | | | | | | | | | | | |
| Trutnov | ⑥ † 12 | ✖ | ✖ | ✖ 11 | ⑥ 13 | ✖ | ✖ | | ✖ | ✖ | ⑥ † | ✖ | | ✖ | ✖ | ⑥ † |
| | 5 ₀₃ | 5 ₀₃ | 6 ₀₉ | 7 ₀₀ | 7 ₁₉ | 7 ₁₉ | 8 ₀₉ | 9 ₁₃ | 9 ₄₃ | 11 ₂₃ | 11 ₂₇ | 12 ₁₀ | 13 ₁₃ | 13 ₄₃ | 15 ₂₃ | 15 ₂₇ |
| odj.stání | VLAK VLAK VLAK VLAK VLAK VLAK | | | | | | | | | | | | | | | |
| | ✖ | ✖ | ✖ | ⑥ † | ✖ | | | | | | | | | | | |
| | 17 ₁₃ | 17 ₄₃ | 19 ₂₅ | 19 ₂₉ | 20 ₁₂ | 21 ₁₆ | | | | | | | | | | |
| odj.stání | VLAK VLAK VLAK VLAK | | | | | | | | | | | | | | | |
| Velký Osek | ✖ | ⑥ † | ⑥ † | | | | | | | | | | | | | |
| | 8 ₃₄ | 10 ₄₅ | 12 ₃₂ | 14 ₄₅ | | | | | | | | | | | | |
| odj.stání | VLAK VLAK VLAK VLAK VLAK VLAK VLAK | | | | | | | | | | | | | | | |
| Vrchlabí | ✖ | ✖ | ✖ | ✖ | ✖ 11 | ✖ | ✖ | | | | | | | | | |
| | 7 ₂₆ | 10 ₀₉ | 11 ₄₇ | 14 ₀₉ | 15 ₄₇ | 18 ₀₉ | 19 ₄₉ | 21 ₄₄ | | | | | | | | |

- ✖ jede v pracovních dnech
 ⑥ jede v sobotu
 † jede v neděli a ve státem uznané svátky
 11 nejede od 1.7.2022 do 31.8.2022
 12 nejede 1.1.2022
 13 jede také 15.4.2022, 5.7.2022, 28.9.2022, 28.10.2022, 17.11.2022, nejede 1.1.2022, 16.4.2022, 29.10.2022
 14 jede od 1.7.2022 do 31.8.2022

Pokud platí výlukové jízdní řády, nemusí platit zde uvedené časy odjezdů.



Sestavila společnost OREDO s.r.o. (platí od 01. 01. 2022 do 10. 12. 2022)

| Cílová zastávka | Odjezdy ze zastávky Trutnov, aut.st. | | | | | | | | | | | |
|-----------------|--------------------------------------|-----------------|-----------------|-----------------|------------------|------------------|------------------|------------------|------------------|------------------|------------------|------------------|
| odj.stání | 9 9 9 9 9 9 9 9 9 9 9 9 | | | | | | | | | | | |
| Hostinné | ✖ | ✖ 10 | ✖ | ✖ | ✖ 10 | ✖ 11 | ✖ | ✖ | ✖ | ✖ | ✖ | ✖ |
| | 4 ₄₀ | 5 ₄₀ | 6 ₄₀ | 8 ₄₀ | 10 ₄₀ | 10 ₄₀ | 12 ₄₀ | 13 ₄₀ | 14 ₄₀ | 16 ₄₀ | 18 ₁₀ | 22 ₂₅ |

- ✖ jede v pracovních dnech
 10 nejede od 1.7.2022 do 31.8.2022
 11 jede od 1.7.2022 do 31.8.2022

Pokud platí výlukové jízdní řády, nemusí platit zde uvedené časy odjezdů.



NA BRUSLE V KRKONOŠÍCH

Pokud váháte, co s volným odpolednem, nebo jak se rozchýbat o víkendu, máme pro vás tip na krásný zimní zážitek. Věděli jste, že v Krkonoších jsou kluziště vnitřní i venkovní, nejvýše položené v republice, osvětlené i kluziště přímo na náměstí? Vyberte si, na kterém originálním ledě se sklouznete právě vy.

VENKOVNÍ KLUZIŠTĚ

Nejvýše položené kluziště na Malé Úpě

V nadmořské výšce 1060 metrů si můžete zabruslit na Malé Úpě vedle sjezdovky Pomezky. Nejvýše položené kluziště v republice je osvětlené a nabízí tak i večerní bruslení.

Nové městské kluziště ve Špindlerově Mlýně

Bruslení pod širým nebem si nově užijete i ve Špindlu. Městské kluziště, které je v provozu denně od listopadu do března, najdete na sídlišti Bedřichov u restaurace Artex. U kluziště nechybí drobné občerstvení, děti jistě potěší hokejové branky a ty nejmenší opěrné hrazdičky pro první sklouznutí. Zaparkovat můžete na jednom ze záchytných parkovišť, přímo u kluziště totiž staví Skibus.

Kluziště na náměstí v Hostinném

Krásné překvapení připravilo pro tuto zimu Hostinné. Přírodní kluziště tu vyrostlo přímo na náměstí – funguje ale jenom, pokud počasí dovolí. Hrazení zajistily trámy z městského lesa a když bude mrznout, sklouznout se pod dohledem obrů můžete i vy.

Když mrzne, až praští, připravují kluziště pro své kamarády a sousedy také nadšenci v Horní Branné, na Benecku, u Rýchorské boudy nebo v Martinicích v Krkonoších. Pokud budete mít štěstí na zimní počasí a budete poblíž, můžete se sklouznout také, většinou za drobný dobrovolný příspěvek.

BRUSLENÍ V HALE

HC stadion Vrchlabí

Do hokejové arény prvoligového Vrchlabí můžete o víkendu nahlédnout, a dokonce se i svézt na prvotřídním ledě, v rámci bruslení pro veřejnost. K dispozici je půjčovna, broušení bruslí, hrazdičky pro nejmenší i drobné občerstvení v automatech. Vždy sledujte aktuální rozpis ledu.



Zimní stadion Trutnov

Denně je pro veřejnost otevřeno bruslení na zimním stadionu v Trutnově. Jen pozor – v dopoledních hodinách se o ledovou plochu můžete dělit se školami či školkami. V rozpisu ledu je také stanoveno, kdy je vhodné dorazit s hokejkou.

Aktuální informace o provozu, ceny a polohu na mapě najdete u každého kluziště na www.krkonose.eu/na-brusle-v-krkonosich.

Alena Cejnarová

Destinační společnost pro TO Krkonoše

Krkonoše – svazek měst a obcí

ŽIVOT JE CESTA

Cesta, která nekončí za nepřehlednou zatáčkou, ale pokračuje i tam, kde my už dál nevidíme. Každopádně je to cesta domů. Někdo tam na nás čeká, někdo, komu na nás záleží, a chce, abychom se vrátili. On je hlouběji v nás než naše podvědomí, je nám bližší než my sami sobě. Je sám život a ten život byl světlem lidí... a vše povstalo skrze něj a bez něho nepovstalo nic z toho, co jest... (Jan1, 1–5)

Na té cestě plné zákrutů, zážitků a událostí je třeba se občas zastavit a – jak říkají indiáni – počkat na svou duši. A přemýšlet. Přemýšlet o sobě, nenechat si vnútit životy jiných lidí z televizních seriálů. „Chraňte se mnohosti!“ nabádá nás už 400 let učitel národů J. A. Komenský, a to ještě nemohl nic vědět o desítkách televizních kanálů. Sám k nám mluví jinak – slovy básníka: „i hvězdou, i růží, vlnou,“ a v Písmu: „nejsou to slova a nejsou to řeči,“ žalm č. 19.

TICHO. Nechme se oslovit tichem. Pro buddhisty je meditace hlavní cestou k nirvāṇě, my můžeme dostávat poznání o tom, jak vše do sebe zapadá, jak vše je úžasné vytvořené jako soukolí v hodinách. Pře-

mýšlejme jen o koloběhu vody v přírodě, o potravinových řetězcích, o vesmírných zákonech atd. Pak nejpochopitelnější ze všech teorií je takzvaná antropologická vize světa – vše je tu vytvořeno pro život člověka.

Uvedu jeden příklad: i když se o tom vědci stále dohadují, člověk se nám objevil na Zemi tak zhruba před 60 mil. let. Ale už dávno předtím se z plavuní, přesliček a těl dinosaurů tvořily zásoby uhlí a plynu v zemi, tak důležité pro to, aby civilizace pokračovala. Teď se sice zásoby tenčí, ale kdo ví, co vše je ještě před námi ukryto a čeká na odhalení. Jaká energie se ještě skrývá v té tajemné hmotě, ve vesmíru.

Proto se nebojte! V Bibli, v jeho dopisu pro nás, se to často opakuje. Nebojte se!

2. 2. slavíme sv. Uvedení Páně do chrámu, který je také nazýván svátkem starých lidí, dříve Hromnice. Panna Marie a sv. Josef po osmi dnech přinášejí dítě Ježíše do chrámu, aby s ním předstoupili před Hospodina. Jsou tam dva staří lidé. Stařec Simeon děkuje Bohu, že se dožil této chvíle, kdy jeho oči vidí „světlo, jež bude zjevením pohanům a slávou izrael-

ského lidu“. K jeho matce promluví takto: „I tvou vlastní duši pronikne meč, aby vyšlo najevo smýšlení mnohých srdcí!“

Ti dva staří lidé dostávají na konci života dar vidět dál, až za tu nepřehlednou zatáčku. Prorocství Simeona se vyplnilo – Matka pod křížem umírajícího syna. A po 2000 let je kříž jejího syna stále znamením, které mu bude odpíráno.

Ani náš život není a nebude bez překážek. Ale Pán nechce, abychom se k němu vrátili jako malé ufnukané děti. Jako děti ano, ale jako ty, které se zbavily strachu a odvážně se postavily Zlu, které nás chce obelstít a vtáhnout do temnot. Pokud nebudeme mít světlo – Krista –, zřejmě se mu to bude dařit. Ono světlo hromniček má být symbolem našeho Pána, má nás chránit před bouřemi a temnotou života.

„Neboj se, malé stádečko,“ říká Kristus svým učedníkům. „Na světě budete mít soužení, ale vzchopte se. Já jsem přemohl svět.“ NEBOJME SE! Ani nemoci, ani smrti, ani samoty, ani stáří...

Přeji všem pěkný zimní čas.

*P. Stanislaw Sikora
farář v Hostinném*



TŘÍKRÁLOVÁ SBÍRKA V HOSTINNÉM A OKOLÍ

V sobotu 8. 1. po roční pauze vyšly opět do ulic Hostinného a okolních obcí skupinky tří králů, aby potěšily obyvatele koledou a vybraly do pokladniček dary pro pečovatelskou službu v Hostinném.

Sbírky se celkově zúčastnilo 38 skupinek.

V Hostinném putovalo městem 16 skupinek a vybraly krásných 82.620 Kč.

Velké poděkování patří nejen všem koledníkům, vedoucím skupinek, ale i všem dárcům za jejich štědrost a za pamlsky či ovoce pro koledníky.

Vybrané finanční prostředky vždy pomáhají největší části na místní úrovni, částí na úrovni regionální (Královéhradecké diecéze) a také celostátním projektům Charity ČR a humanitární pomoci a rozvojové spolupráci. Výtěžek bude využit na dovybavení koupelny zvedací hygienickou židlí a dalšími prostředky k ulehčení práce pečovatelek s méně pohyblivými pacienty.

HOSTINNÉ

| | |
|-------------------------------------------|-----------------|
| 180 INFO | 4.302,- |
| 203 KOLEM DPS | 1.194,- |
| 204 SÍDLIŠTĚ | 8.747,- |
| 205 SIBYLA | 3.637,- |
| 206 SÍDLIŠTĚ | 5.834,- |
| 207 KOLEM SÍDLIŠTĚ | 7.065,- |
| 208 KOLEM SÍDLIŠTĚ | 3.070,- |
| 209 NÁMĚSTÍ, AUTOBUS. NÁDRAŽÍ, KINO | 9.836,- |
| 210 DOBRÁ MYSL | 5.589,- |
| 211 SÍDLIŠTĚ | 5.525,- |
| 212 OKÁLY | 5.469,- |
| 213 OKÁLY | 6.979,- |
| 214 DPS | 2.470,- |
| 215 SIBYLA | 1.986,- |
| 216 ANTONÍČEK | 7.737,- |
| 217 PODHÁJ | 3.180,- |
| Celková částka | 82.620,- |



HOSTINNÉ A OKOLNÍ OBCE

| město/obec | počet skupinek | vybraná částka |
|----------------|----------------|------------------|
| Hostinné | 16 | 82.620,- |
| Rudník | 8 | 44.098,- |
| Prosečné | 1 | 3.730,- |
| Čermná | 3 | 18.033,- |
| Horní Olešnice | 4 | 18.098,- |
| Dolní Kalná | 6 | 21.685,- |
| Celkem | 38 | 188.264,- |

Ještě jednou vám všem děkuji za přízeň a do nového roku přeji vše dobré.

Luisa Polešovská

Charitní pečovatelská služba Hostinné

Více o TKS na www.trikralovasbirka.cz nebo na facebooku „Tříkrálová sbírka“

MĚSTO HOSTINNÉ HLEDÁ PERSONÁL PRO KOUPALIŠTĚ NA LETNÍ SEZÓNU 2022



Pracovní pozice:

- plavčík (vodní dozor)
- obsluha do bistra
- obsluha technologie
- úklid
- obsluha recepcie (pokladna)

Uchazeč o zaměstnání musí být starší 18 let.

U pozice plavčík je nutný dobrý fyzický i duševní stav, podmínkou je zvládnutí kursu plavčík ještě před nástupem (kurz zajistí MÚ Hostinné).

Pracovní úvazek: dohoda o provedení práce (DPP) nebo dohoda o pracovní činnosti (DPČ).

Pracovní doba: 8 a 12 hodinové směny, práce i o víkendech.

Pozice jsou vhodné pro studenty, rodiče na mateřské nebo rodičovské dovolené či důchodce.

Zájemci o nabízené profese zasílejte stručný životopis včetně kontaktních údajů na e-mail: spravce@muhostinne.cz nebo volejte na telefon 607 025 327 – pan A. Koucký.

Zpravodaj města Hostinné vydává MěÚ v Hostinném, Náměstí 69, IČ 277908, www.hostinne.info. Odpovědný redaktor: Jana Exnerová, eMail: infocentrum@muhostinne.cz. Vychází 12x za rok, nákladem 2100 ks, bezplatně dodáván do všech domácností. Registrováno u ministerstva kultury ČR v Praze pod ev. č. MK ČR E 12871. Periodický tisk územního samosprávného celku. Uzávěrka byla 15. 1. 2022. Příští uzávěrka bude 15. 2. 2022. Otištěné články a názory nemusí vždy vyjadřovat stanovisko redakce. Redakce si vyhrazuje právo na úpravu a krácení příspěvků. · DTP: Dalibor Dostál · Tisk: Tiskárna Voborník, tel.: 499 442 090, www.tiskarnavobornik.cz.

KALENDÁŘ AKCÍ - ÚNOR 2022

30. 11. 2021–5. 2. 2022

Výstava betlémů

Františkánský klášter

5. 2.–15. 4.

MĚSTSKÉ MUZEUM HOSTINNÉ
ZVE NA VÝSTAVU FOTOGRAFIÍ
ANGELY VESELÉ
MÉ DRUHÉ JÁ



5. ÚNORA – 15. DUBNA 2022
FRANTIŠKÁNSKÝ KLÁŠTER HOSTINNÉ

VERNISÁŽ SE USKUTEČNÍ 4. 2. 2022 OD 16:30
VE FRANTIŠKÁNSKÉM KLÁŠTERE HOSTINNÉ
HUDEBNÍ DOPROVOD: PETR BOHÁČEK

19. 2.

Bodovací turnaj ČR staršího žactva ve stolním tenise

20. 2.

Bodovací turnaj ČR mladšího žactva ve stolním tenise

23. 2.

Městská knihovna Hostinné
pořádá besedu na téma



**KRKONOŠSKÁ
KUCHYNĚ**



Františkánský klášter Hostinné
23. února 2022 / 17:30

S Krkonošskou kuchyní nás seznámí
Danka Šárková, autorka nejnovější Krkonošské kuchařky.
Prosíme návštěvníky, aby dodržovali
aktuální protiepidemická opatření.
Vstupné: 25,- Kč

Připravujeme:

18. 3.

Revizor

Divadlo, DS Vlastík Vrchlabí

25. 3.

Poslední závod

Kino

13. 5.

Stand up comedy show.
www.nastojaka.cz



na stořáka
Hostinné **live**

13. května 2022
od 20 hodin
Národní dům
Lukáš Pavlášek, Iva Pazderková,
Karel Hynek

Vstupné v předprodeji za 260 Kč a na místě 290 Kč
Předprodej v infocentru Hostinné, tel. 499 404 746



19. 2.



Sdružení pro lepší Hostinné pořádá

v sobotu 19. února 2022 v Hostinném



od 14:00 hod. náměstí
Zahájení a průvod masek
Masopustní dílnička pro děti



HORAL

lidové písně a tance
folklórní soubor



Konání akce bude záviset na aktuálních epidemiologických opatřeních.



Klub seniorů
Hostinné