



01/2008



Zpravodaj

města Hostinné

Obsah:

- 1) Historický majetek se vrací zpět do Hostinného
- 2) Hostinné získalo dotaci z Norských fondů
- 3) Zjednání RM
- 4) Prodej bytů
- 5) Změny v soc. dávkách
- 6) Tříkrálová sbírka
- 7) Svoz odpadů
- 8) Co vy nato

Ve Zpravodaji dále najdete:

- 1) První kroky v nové školce
- 2) Výlov rybníku
- 3) Poplatky za odpad a psy
- 4) Zápis dětí do 1. tříd
- 5) Společenská kronika
- 6) Inzerce
- 7) Kulturní akce

měsíčník vydávaný Městským úřadem v Hostinném

V novém roce 2008 mnoho zdraví, štěstí, osobních a pracovních úspěchů přeje

Město Hostinné

Historický majetek se vrací zpět do Hostinného

V životě města Hostinné bude rok 2008 jistě stejně intenzivní jako rok uplynulý. Mnoho věcí, které byly připraveny a projednány v předcházejícím roce, jde do realizace. Jistě se náš Zpravodaj k jednotlivým tématům v průběhu roku ještě vrátí. Je však jedna historicky významná věc, která nastala právě prvním dnem roku 2008, a dosud se o ní příliš nahlas nehovořilo. Možná proto, aby se nezaplášil okamžik, ve který už nikdo ze znalých ani nedoufal. Do majetku města Hostinné se vrátilo téměř 2000 položek bývalého městského muzea v Hostinném. Intenzivní jednání s Královéhradeckým krajem bylo korunováno úspěchem. V rámci převodu Muzea Podkrkonoší v Trutnově na město Trutnov byla vrácena městu Hostinné také jeho historická sbírka, převezená do tohoto muzea v několika etapách v období po roce 1960. Přesto, že se v 70. letech některé části sbírky nenávratně ztratily a jiné zůstanou uloženy v okresním archivu nebo jsou součástí muzea v Hradci Králové, jde o zásadní torzo původní sbírky. Sbírka zůstane i

nadále vystavena jako součást Muzea Podkrkonoší v Trutnově. Cílovým stavem je její instalace v Hostinném v prostorech františkánského kláštera spolu s galerií antického umění a knihovnou.

Bc. Karel Klíma, starosta města

Hostinné získalo dotaci z Norských fondů

Projekt připravený městem Hostinné na víceúčelové hřiště s běžeckou dráhou byl nejlépe hodnoceným projektem podaným v prvním kole žádostí k financování z tzv. Norských fondů. Celkem se sešlo 26 žadatelů a vybráno bylo devět nejlepších. Celková výše dotace bude na úrovni cca 5,4 mil. Kč. Ve čtvrtek 13. 12. 2007 schválilo krajské zastupitelstvo vybrané projekty v prvním kole. Je to povzbuzením do další práce nejen pro ty, kteří na projektu pracovali, ale také pro všechny školy a veřejnost, kteří budou tento prostor využívat. Časový harmonogram předpokládá dokončení stavby do konce září 2008. Hřiště je situováno na bývalé školní zahradě v ul. K. V. Raise. Víceúčelové hřiště vytvoří spolu s dokončovanou sportovní halou komplexní sportovní zázemí především pro všechny žáky a studenty našich škol, ale také pro volný čas. Město však bude muset zajistit funkčnost a udržitelnost celého projektu

nejméně po dobu deseti let. Proto bude v nejbližší době vyhlášen konkurz na zajištění správce těchto sportovních zařízení. Město má pro tento účel také rezervován byt a předpokládaný nástup správce bude od 1. 9. 2008.

Bc. Karel Klíma, starosta města

Vyhlášení městské soutěže

Město Hostinné vyhláší prostřednictvím Městského úřadu Hostinné městskou soutěž na prodej níže uvedených bytů:

Číslo bytu	Velikost	Podlahová plocha	Podlaží	Minimální cena	Poznámka
342/2	2 + 1	57,30 m ²	1. NP	215.886,- Kč	Obsazený nájemcem
392/5	1 + 1	54,70 m ²	2. NP	413.126,- Kč	Volný byt

Soutěže se může účastnit fyzická osoba, která dovršila alespoň v den soutěže věk 18 let nebo právnická osoba. Soutěže se nemohou zúčastnit osoby, které dle stávajících platných právních předpisů nemohou nabývat nemovitý majetek na území ČR do svého vlastnictví. Soutěže se nemůže zúčastnit osoba mající v den vyhlášení soutěže dluh vůči městu Hostinné.

Zájemce o účast v soutěži podá v zalepené obálce vyplněnou přihlášku do soutěže s úředně ověřeným podpisem na Městský úřad Hostinné **nejpozději do 11.00 hodin dne 20. 02. 2008** a ve stejném termínu termínu uhradí v hotovosti soutěžní jistotu ve výši 10.000,- Kč. Otevírání obálek se uskuteční ve stejném dni v 15.00 hodin v zasedací místnosti Městského úřadu v Hostinném.

Jediným kritériem pro hodnocení nabídek soutěže je výše nabídnuté kupní ceny s tím, že podmínkou účasti v soutěži je nabídka kupní ceny alespoň ve výši základní nabídkové ceny bytu uvedené v tabulce. Vítěze soutěže schvaluje Rada města Hostinné. Podrobné podmínky soutěže jsou na www.hostinne.info, úřední desce MěÚ a na odboru investic a majetku města Hostinné.

Prohlídky bytů se budou konat 11. 02. a 13. 02. 2008 od 15.00 do 16.00 hod. na místě samém.

Ve výjimečných případech lze uskutečnit prohlídky bytů v individuálně dohodnutých termínech.

*Bc. Karel Klíma
starosta města*

Z jednání Rady Města Hostinné



Rada města Hostinné na své 21. schůzi konané dne 19. listopadu 2007 mimo jiné schválila:

- RM schvaluje uzavření dodatku ke smlouvě o zabezpečení správy, provozu a údržby pohřebiště na Karlově s panem J. Jelínkem za nájemné ve výši 60.000,- Kč od roku 2007.

- RM schvaluje uzavření smlouvy o smlouvě budoucí s paní D. Cermanovou o zřízení věcného břemene v bezplatném právu pro město Hostinné na části poz. p. č. 574/2 uložení odvodňovacího systému, v právu vstupu a vjezdu za účelem jeho oprav a údržby.

- RM schvaluje uzavření smlouvy o smlouvě budoucí s ČEZ Distribuce a.s. o zřízení věcného břemene v právu na části poz. p. č. 256/7 uložení kabelového vedení pro připojení RD v ulici Sluneční v Hostinném a právu vstupu a vjezdu za účelem jeho oprav a údržby.

- RM schvaluje uzavření smlouvy o smlouvě budoucí s ČEZ Distribuce a.s. o zřízení věcného břemene v právu v částech poz. p. č. 153/1, 965, 106, 962 a 512/2 v kat. území Hostinné uložit kabelové vedení NN a právu vstupu a vjezdu na předmětné části nemovitostí za účelem údržby a oprav uloženého vedení.

- RM schvaluje uzavření nájemní smlouvy se společností KRPA GASTRO, s.r.o. na užívání části poz. p. č. 896/1 v kat. území Hostinné za účelem umístění reklamního poutače, ve výši nájemného stanoveného ceníkem.

- RM schvaluje zveřejnění záměru dle § 39 zákona č. 128/2000 Sb., o obcích, ve znění pozdějších předpisů, na uzavření kupní smlouvy s Nadačním fondem Konvent Pax na odkoupení do vlastnictví města Hostinné za kupní cenu 3.000.000,- Kč budovy kláštera č. p. 119 se st. p. č. 212, budovy kostela se st. p. č. 211 a pozemků poz. p. č. 169/3, poz. p. č. 178/1 a poz. p. č. 178/2 v kat. území Hostinné.

RM pověřuje odbor investic a majetku města zveřejněním záměru na úřední desce města Hostinné na dobu 15-ti dnů.

RM doporučuje ZM ke schválení uzavření kupní smlouvy s Nadačním fondem Konvent Pax na odkoupení do vlastnictví města Hostinné za kupní cenu 3.000.000,-

Kč budovy kláštera č. p. 119 se st. p. č. 212, budovy kostela se st. p. č. 211 a pozemků poz. p. č. 169/3, poz. p. č. 178/1 a poz. p. č. 178/2 v kat. území Hostinné.

- RM schvaluje vítěze soutěže na prodej bytu č. 117/3 v ulici Nádražní č. p. 117 v Hostinném pana F. Zemana.

RM doporučuje ZM ke schválení uzavření kupní smlouvy s panem F. Zemanem na byt č. 117/3 v ulici Nádražní č. p. 117 v Hostinném za nabídnutou kupní cenu 100.000,- Kč.

- RM schvaluje vítěze soutěže na prodej bytu č. 374/3 v ulici I. Herrmanna č. p. 374 v Hostinném paní P. Romanovas.

RM doporučuje ZM ke schválení uzavření kupní smlouvy s paní P. Romanovas na byt 374/3 v ulici I. Herrmanna č. p. 374 v Hostinném za nabídnutou kupní cenu 400.000,- Kč.

- RM schvaluje vítěze soutěže na prodej bytu 374/4 v ulici I. Herrmanna č. p. 374 v Hostinném pana P. Skočdopole.

RM doporučuje ZM ke schválení uzavření kupní smlouvy s panem P. Skočdopole na byt č. 374/4 v ulici I. Herrmanna č. p. 374 v Hostinném za nabídnutou kupní cenu 557.100,- Kč.

- RM schvaluje vítěze soutěže na prodej bytu č. 392/1 v ulici U Trati č. p. 392 v Hostinném pana P. Matyáše.

RM doporučuje ZM ke schválení uzavření kupní smlouvy s panem P. Matyášem na byt č. 392/1 v ulici U Trati č. p. 392 v Hostinném za nabídnutou kupní cenu 401.000,- Kč.

- RM schvaluje vítěze soutěže na prodej bytu č. 392/3 v ulici U Trati č. p. 392 v Hostinném paní Ing. M. Fajmonovou.

RM doporučuje ZM ke schválení uzavření kupní smlouvy s paní Ing. M. Fajmonovou na byt č. 392/3 v ulici U Trati č. p. 392 v Hostinném za nabídnutou kupní cenu 165.000,- Kč.

- RM schvaluje vítěze soutěže na prodej bytu č. 272/5 v ulici Nádražní č. p. 272 v Hostinném, společnost INTROSPECT s.r.o..

RM doporučuje ZM ke schválení uzavření kupní smlouvy se společností INTROSPECT s.r.o. na byt č. 272/5 v ulici Nádražní č. p. 272 v Hostinném za nabídnutou kupní cenu 175.000,- Kč.

- RM schvaluje vítěze soutěže na prodej bytu č. 272/7 v ulici Nádražní č. p. 272 v Hostinném, společnost INTROSPECT s.r.o..

RM doporučuje ZM ke schválení uzavření kupní smlouvy se společností INTROSPECT s.r.o. na byt č. 272/7 v ulici Nádražní č. p. 272 v Hostinném za nabídnutou

tou kupní cenu 65.000,-Kč.

- RM schvaluje vítěze soutěže na prodej bytu č. 391/3 v ulici U Trati č. p. 391 v Hostinném pana O. Pašu.

RM doporučuje ZM ke schválení uzavření kupní smlouvy s panem O. Pašou na byt č. 391/3 v ulici U Trati č. p. 391 v Hostinném za nabídnutou kupní cenu 428.000,- Kč

- RM schvaluje vítěze soutěže na prodej bytu č. 392/2 v ulici U Trati č. p. 392 v Hostinném, společnost INTRO-SPECT s.r.o..

RM doporučuje ZM ke schválení uzavření kupní smlouvy se společností INTROSPECT s.r.o. na byt č. 392/2 v ulici U Trati č. p. 392 v Hostinném za nabídnutou kupní cenu 255.000,- Kč.

- RM schvaluje vítěze soutěže na prodej bytu č. 392/5 v ulici U Trati č. p. 392 v Hostinném pana P. Matyáše.

RM doporučuje ZM ke schválení uzavření kupní smlouvy s panem P. Matyášem na byt č. 392/5 v ulici U Trati č. p. 392 v Hostinném za nabídnutou kupní cenu 496.000,- Kč.

- RM schvaluje navýšení ročního příspěvku pro příspěvkovou organizaci Základní umělecká škola Hostinné o částku 29.000,- Kč. RM ukládá vedoucí finančního odboru města tuto změnu zpracovat do rozpočtového opatření.

RM schvaluje použití fondu investičního majetku a fondu rezervního dle předloženého návrhu.

- RM schvaluje navýšení ročního příspěvku pro příspěvkovou organizaci Mateřská škola Hostinné o částku 60.000,- Kč.

Tuto změnu zpracovat do rozpočtového opatření.

RM schvaluje použití rezervního fondu ve výši 90.000,- Kč na hrazení výdajů za energie.

RM schvaluje odvod příspěvkové organizaci Mateřská škola Hostinné z fondu investičního majetku ve výši 16.292,- Kč do rozpočtu zřizovatele.

Za realizaci zodpovídá vedoucí finančního odboru města.

- RM schvaluje vyzvat firmy dle návrhu za účelem vypracování cenové nabídky pro rekonstrukci chodníků v Hostinném.

RM jmenuje výběrovou komisi ve složení: p. Vladimír Junek, Ing. Jiří Stránek, p. Tomáš Anděl.

- RM ukládá předsedovi sportovní komise předložit radě návrh vytvoření koncepčního plánu rozvoje dětských hřišť a sportovišť.

- RM ukládá starostovi města splnit podmínky pro zpracování žádosti na „Projekt Oranžová hřiště“ a požádat o nadační příspěvek od nadace ČEZ do 31/1/2008.

- **RM ukládá** starostovi zadat přípravu projektu Proti-drogové prevence pro město Hostinné.

- **RM schvaluje** zveřejnění záměru dle § 39 zákona č. 128/2000 Sb., o obcích, ve znění pozdějších předpisů, na uzavření kupní smlouvy s Tělovýchovnou jednotou Tatra Hostinné na odkoupení do vlastnictví města Hostinné za kupní cenu 67.550,- Kč pozemku ve zjednodušené evidenci PK č. 679/24 o výměře 193 m² v kat. území Hostinné.

RM doporučuje ZM ke schválení uzavření kupní smlouvy s Tělovýchovnou jednotou Tatra Hostinné na odkoupení do vlastnictví města Hostinné za kupní cenu 67.550,- Kč pozemku ve zjednodušené evidenci PK č. 679/24 o výměře 193 m² v kat. území Hostinné.

RM pověřuje odbor investic a majetku města zveřejněním záměru na úřední desce města Hostinné na dobu 15-ti dnů.

- **RM stanoví** plat ředitelce příspěvkové organizace paní Mgr. Vladimíře Svobodové dle návrhu.

- **RM stanoví** odměny ředitelům příspěvkových organizací DDM, ZUŠ a ZŠ dle návrhu.

ZMĚNY V SOCIÁLNÍCH DÁVKÁCH V ROCE 2008

21. srpna 2007 byl v Poslanecké sněmovně přijat zákon č. 261/2007 o stabilizaci veřejných rozpočtů, tzv. první etapa reformy veřejných financí. Součástí reformy jsou také podstatné změny v sociální oblasti. Níže uvádíme ve stručnosti několik nejzásadnějších změn.

PŘÍDAVEK NA DÍTĚ

• Přídatky budou vypláceny v pevné výši, která je diferencovaná podle věku dítěte.

Tzn. jde o částky:

Věk nezaopatřeného dítěte	Výše přídatku na dítě měsíčně Kč od 1. ledna 2008
do 6 let	500
6 - 15 let	610
15 - 26 let	700

• Nárok na přídatek na nezaopatřené dítě do 26 let mají rodiny s příjmem do **2,4 násobku životního minima rodiny**.

SOCIÁLNÍ PŘÍPLATEK

• Hranice příjmů rodiny omezující nárok na dávku se snižuje z 2,2 na **2,0 násobek částky životního minima rodiny**.

RODIČOVSKÝ PŘÍSPĚVEK A PENĚŽITÁ POMOC V MATEŘSTVÍ

• Peněžitá pomoc v mateřství (PPM) je sjednocena na 28 týdnů pro vdané a osamělé matky. 37 týdnů trvá pouze po porodu víceročet.

• Rodičovský příspěvek je koncipován ve vícerychlostní struktuře čerpání a ve třech výměrách stanovených v pevných částkách, a to:

- * **zvýšená** - 11 400 Kč
- * **základní** - 7 600 Kč
- * **snížená** - 3 800 Kč

• Rodič má možnost si zvolit:

* **rychlejší čerpání** rodičovského příspěvku - po peněžité pomoci v mateřství (PPM) ve zvýšené výměře do 24 měsíců věku dítěte,

* **klasické čerpání** rodičovského příspěvku - po PPM v základní výměře do 36 měsíců věku dítěte,

* **pomalejší čerpání** rodičovského příspěvku - po PPM nebo od narození dítěte v základní výměře do 21 měsíců věku dítěte a dále ve snížené výměře do 48 měsíců věku dítěte.

• Volba doby a výše čerpání PPM a rodičovského příspěvku se vztahuje vždy k nejmladšímu dítěti v rodině.

PORODNÉ

• Porodné bude vypláceno v pevné výši, a to pro **každé dítě 13 000 Kč**.

DÁVKY V NEZAMĚSTNANOSTI

• Uchazečům o zaměstnání, s nimiž zaměstnavatel zrušil pracovní poměr pro zvláště hrubé porušení pracovních povinností, nevzniká nárok na podporu v nezaměstnanosti.

• V zákoně o zaměstnanosti je přísnější postižení výkonu nelegální práce. Nová úprava znamená, že **uchazeč vyřazený z evidence z důvodu výkonu nelegální práce bude moci znovu požádat o zařazení do evidence uchazečů až po uplynutí 6 měsíců ode dne vyřazení**.

DÁVKY POMOCI V HMOTNÉ NOUZI

• Zpřísňují se podmínky pro osoby, které pobírají dávky pomoci v hmotné nouzi, jsou dlouhodobě nezaměstnané a jejich aktivita k získání příjmu vlastní prací je nízká nebo žádná. U těchto osob, nepracujících-li 12 měsíců a déle, se navrhuje při stanovení výše dávky vycházet pouze z částky existenčního minima, stanovené zákonem o životním a existenčním minimu na úrovni umožňující přežití (2 020 Kč).

• Toto se nevztahuje na osoby starší 55 let, osoby částečně invalidní a rodiče pečující o dítě mladší 12 let.

RUŠÍ SE:

- Příspěvek na zvýšené životní náklady, který byl poskytován až do výše 200,- Kč měsíčně osobám trvale používajícím ortopedické nebo kompenzační pomůcky.
- Příspěvek na školní pomůcky - tzv. pastelkovné pro žáky 1. třídy ve výši 1000,- Kč.
- Pohřebné - nárok bude mít pouze osoba, která vypravila pohřeb dítěti, které ke dni smrti bylo nezaopatřené, nebo osobě, která ke dni smrti byla rodičem nezaopatřeného dítěte.

Více podrobnějších informací je možné získat na sociálním odboru Městského úřadu v Hostinném nebo na kontaktním místě Státní sociální podpory v Hostinném.

*Helena Kubíčková
vedoucí sociálního odboru*

Poplatky za odpady a držení psů

Upozornění pro občany města Hostinné!

Ti, kdo neplnili svoji povinnost a poplatek za psa a odpady dosud neuhradili (tento poplatek je dán zákonem), **aby tak učinili okamžitě**. Jinak bude přistoupeno k sankcím podle § 11 zákona 565/1990 Sb.

Informace podávají:

Marie Kratochvílová - tel.: 499 404 736
kratochvilova@muhostinne.cz

Olga Kalenská - tel.: 499 404 738
kalenska@muhostinne.cz



Vážení občané,

z důvodu zajištění kvalitnější obslužnosti bude komunální odpad z domácností odvážen z některých čtvrtí a ulic v jiném termínu než každé úterý.

Důvodem je především obtížnější dostupnost v zimních měsících. Pravidelný svoz bude provádět f. TRANSPORT Trutnov s.r.o. automobilem s menší hmotností. Tímto způsobem bude sníženo i riziko možného poškození místních komunikací.

Pravidelná změna termínu bude zahájena dnem 7. 1. 2008 a dotýká se městských čtvrtí a ulic:

Sibyla:

V. Nováka; Z. Fibicha; A. Dvořáka; B. Smetany.

Dále:

Ke Škrobárně; Krkonošská; Husitská.

Termín odstraňování komunálního odpadu od občanů

z jmenovaných čtvrtí a ulic bude změněn na pravidelné pondělí příslušného týdne. Změna termínu se přímo týká pouze jmenovaných čtvrtí a ulic. Termín odstraňování odpadů od občanů kromě jmenovaných čtvrtí a ulic zůstává nezměněn - zůstává nadále pravidelné každé úterý příslušného týdne.

Děkujeme za pochopení.

Josef Machek, ref. ŽP, MěÚ Hostinné

POPLATEK ZA ODPADY V ROCE 2008

Zastupitelstvo města Hostinné schválilo dne 19. 12. 2007 vyhlášku města o ceně poplatku za odpady v roce 2008. Výše poplatku je vypočítána v hodnotě 490 Kč/rok na občana. Částka je skutečným nákladem města za uplynulé období a je splatná v příslušném kalendářním roce, tj. 2008.

*Josef Machek,
ref. odd. životního prostředí, MěÚ Hostinné*

CENY OBĚDŮ

Gymnázium a SOŠ - školní jídelna upozorňuje, že z důvodu růstu cen potravin, energií a DPH se cena obědů ve školní jídelně zvyšuje s platností od 1. ledna 2008 takto:

1. - 4. třída.....	17.- Kč
5. - 9. třída.....	18.- Kč
prima - kvarta.....	18.- Kč
kvinta - oktáva.....	19.- Kč
SŠ.....	19.-Kč
Veřejnost.....	46.- Kč

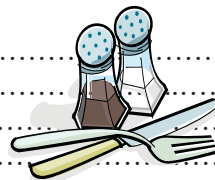

Ředitelství Základní školy Karla Klíče Hostinné

OZNAMUJE,

že zápis dětí do 1. třídy pro školní rok 2008/2009 se koná

v pátek 8. února 2008

**od 14 do 18 hodin v
budově B Základní školy
Karla Klíče Hostinné
(červená škola).**

K zápisu přineste:

rodný list dítěte
občanský průkaz rodiče

*Mgr. Helena Baculáková,
ředitelka školy*

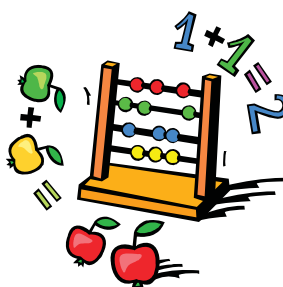

Co vy na to, Řeznickej?

Naši dva obři na radnici jsou postavy mlčenlivé, jen jednou za rok si dovolí promluvit nahlas, a to ještě musí mít hodně posluchačů. Pod fousy si však něco žbrblají neustále. Ale když je kolem ticho, můžete občas zaslechnout kousek jejich povídání...

„Tak jsme zase o rok starší,“ praví suše pár minut po silvestrovské půlnoci obr Řezník obru Pekaři. „No a co má být?“ podrážděně odpovídá obr Pekař, „rok sem, rok tam, nám už je to všechno jedno! Jestli je mi třista sedmdesát nebo třista sedmdesát jeden rok, to už je šumafuk!“ „Pravdu díte,“ povídá Řezník, „ale když přestanete myslet na svoje léta a neduhy, pak jistě uznáte, že každý nový rok může přinést i nová překvapení!“ „No nýčko jste mě teda uklidnil!“ vrčí obr Pekař, „jen abyste z těch překvapení nakonec nebyl překvapený vy sám!“

Občas takhle poslouchám rádio, který na Náměstí pouští nahlas některé trhovci, a když skončí zprávy, tak bývám často i trochu osypanej. Vypadá to, že nám nějak všude stoupají ceny, a tak se bojím, jestli údržba našeho zevnějšku, které se nám dostalo před pár lety, nebude na dlouhou dobu poslední.“ „I vy sýčku jeden!“ žasne nad projevem kolegy obr Řezník, „co vám to přelítlo přes nos? Asi nějaká mrzutá rachejtla, když takhle mluvíte! Na nový rok se mají dávat předsevzetí a né hudrovat na ekonomiku! Tak se laskavě vzpamatujte a řekněte mi, jaké předsevzetí si do nového roku dáte!“ mámní z obra Pekaře obr Řezník. „No, nýčko jste mě trochu zaskočil,“ zbrblá Pekař, „předsevzetí, předsevzetí, vám se to řekne, tak začněte sám! Co mi slíbíte do nového roku vy?“ Obr Řezník trochu znejistí, zamyslí se a pak povídá: „Tak abyste věděl, já vám slibuji, že v létě nebudu seshora nakukovat do výstřihů vyvinutým slečnám a paním! A to tedy bude ode mne veliká obět!“ už předem trpí obr Řezník. „Hmm, to vás tedy lituju, vybral jste si opravdu těžký cíl,“ cítí s kolegou obr Pekař. Chvilí přemýšlí a pak reaguje: „Abych se vám v předsevzetí vyrovnal, musím si také zvolit něco těžkého. A už to mám! Přestanu poslouchat rádio!“ s radostí konstatuje obr Pekař a kolega Řezník jen nevěřícně kroutí hlavou...

Odposlechl V. Junek

Milí rodiče,

rádi bychom Vás upozornili, že dne 17. 1. 2008 proběhne volba členů Školské rady při ZŠ K. Klíče v Hostinném. Máte možnost zvolit si dva členy ze svých řad, kteří budou zastupovat zájmy rodičů a dětí při jednáních Školské rady. Je to jediná možnost, jak můžete jako rodiče ovlivnit vývoj školy, způsob výuky a zároveň řešit i případné problémy.

Volba proběhne při rodičovských schůzkách, seznam kandidátů je vyvěšen na každé budově školy. Dle vyjádře-

ní vedení školy je seznam také zveřejněn na internetových stránkách školy.

Děkujeme všem, kteří se voleb zúčastní a podpoří tak naši snahu o vytvoření silného rodičovského zázemí v oblasti vzdělávání našich dětí.

Váš Klub rodičů

Základní škola Karla Klíče Hostinné

Kandidátka na volbu do rady školy z řad rodičů:

(zakroužkujte dvě jména)

p. Bradlerová Taťána (I. A, V. A)

p. Bc. Tomanica Aleš (I. A)

p. Lucová Žaneta (I. B)

p. Pírková Renata (I. C)

p. Ing. Černá Irena (II. A)

p. Khol Karel (II. A)

p. Stránská Hana (IV. A)

p. Máslová Petra (V. A)

p. Šneberková Magdalena (VI. B)

p. Rotterová Šárka (VII. B)

p. Ulman Eduard (VIII. A)

Hledáme správné holky a kluky, kteří chtějí prožít nevšední den, zahrát si na chvíli na krále, udělat ostatním radost a ještě pomoci.

Přidej se k nám a pomoz nám zorganizovat

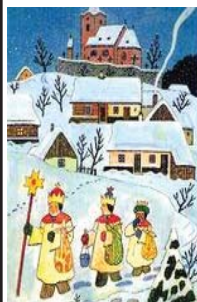

Tříkrálovou sbírku



Sejdeme se **5. 1. 2008** v bývalé skautské klubovně u kostela - nízká budova proti hlavnímu vchodu do kostela. **Strojení králů**

bude od **8.00 do 8.30 hod.**

S sebou si vezmi teplé oblečení, dobré boty, případně svačinku a pití.

Uvítáme i pomoc dospělých a mládeže jako doprovod králů

Možná si vykoleduješ i nějakou sladkost

65% výtěžku může využít místní charita na nákup různých pomůcek, které slouží klientům Penzionu i lidem ze širšího okolí.

PRVNÍ KROKY V NOVÉ ŠKOLCE

Něco nového začínat bývá většinou velmi složité. Pro děti a jejich rodiče z mateřských škol v Hostinném byl začátek školního roku 2007/2008 návratem k období klidu a pohody.

Všechny děti se vrátily do svých školek podle přání rodičů. MŠ Hasičská a Dvořáka je po rekonstrukci, děti v MŠ Tyršovy sady mají novou bezbariérovou budovu.

V mateřské škole Tyršovy sady máme vše nově, krásně a účelně zařízené. Zabydleli jsme se, postupně však také zjišťujeme, co je třeba doplnit. Nápadů máme hodně! Při jejich realizaci oslovujeme sponzory a dárcce. Mohu s radostí oznámit, že většina oslovených ráda přispěje finančně, prací, výrobky nebo materiálem.

Mezi dárcce a sponzory, kterým mnohokrát děkuji patří:

KŘENEK FOREST SERVICE s.r.o. - finanční dar k zakoupení zahradního domku.

TECHTEX s.r.o. - doprava a stavba zahradního domku, zakoupení barvy, krytiny.

STAVEBNÍ SPOLEČNOST HOSTINNÉ s.r.o. - zhotovení betonového základu pod zahradní domek.

JAROSLAV KOVÁŘ TRUHLÁŘSTVÍ - truhlářské práce.

LADISLAV KŘÍČKA KLEMPÍŘSTVÍ - dodání nerezového plechu na skluzavku v přístupové hale MŠ.

MODEL OBALY HOSTINNÉ - dodání kartónů

Květinová síň Jan MORÁVEK

TEMPO ČESKO s.r.o., Drogerie TETA Nádražní ulice, Jiřina Kacovská - finanční příspěvky k zakoupení dárek pod stromček.

Zelenina HOLMAN - sladkosti dětem do dárečků.

Na začátku kalendářního roku přeji za děti a zaměstnance MŠ Tyršovy sady všem dětem, rodičům sponzorům, dárcům a spoluobčanům ať Vám po celý rok 2008 svítí plamen míru, víry, lásky a naděje.

Mgr. Vladimíra Svobodová

ředitelka mateřské školy Hostinné

OU a PrŠ Hostinné v IB Neustadt

Ve dnech 24. 9. 07 - 14. 10. 07 se zúčastnilo několik žáků oboru truhlářské a knihařské práce výměnné stáže v městečku Neustadt in Sachsen. Tento projekt byl podpořen agenturou Leonardo da Vinci. OU a PrŠ Hostinné zajistilo dopravu a střídajících se pět doprovodných osob, které umožnily komunikaci a odborné vedení žáků v cizím prostředí dílen odborné přípravy IB Neustadt.

Během stáže měli žáci možnost seznámit se s podmínkami vzdělávání v SRN, jiným vybavením dílen a rozdílnou kulturou. Získali základy cizího jazyka a větší sebevědomí při hledání zaměstnání, které by mohlo případně být i za hranicí ČR.

Žáky byla stáž hodnocena kladně po stránce odborné (seznámení s novými postupy a zařízením), tak i dopro-

vodný program (návštěva kulturních památek Drážďan i okolí Neustadtu).

Po třítydenní stáži vydalo IB Neustadt zúčastněným žákům certifikáty o absolvování stáže, které byly slavnostně předány v prosinci na OU a PrŠ Hostinné.



Pěkně vánoční dopoledne

Holka modrooká nesedávej u potoka,

Holka modrooká nesedávej tam.

V potoce je hastrmánek, zatahá tě za copánek



Tak touto pěknou písničkou, řadou básniček a koled se

předvedly naše nejmenší děti z MŠ v Dolní Kalné. A ptáte se kde? Příjemné vánoční dopoledne pro nás připravili zaměstnanci TEMPO ČESKO s.r.o. v Hostinném, za něž jim patří dík. Po pěkném vystoupení, které se dětem povedlo, na ně čekalo občerstvení a pod ozdobeným vánočním stromečkem našel každý dáreček. Loučíme se s milým kolektivem a nezbývá než nastoupit do autobusu, zamávat sněhulákovi před obchodem a vrátit se do naší školky. Ještě jednou děkujeme a těšíme se, že v budoucnosti bude takových pěkných akcí snad více.

Děkujeme.

učitelky z MŠ v Dolní Kalné

Podestýlka v našich kurnících

Častým nedostatkem a nebo i neznalostí chovatele bývá špatná podestýlka v našich kurnících. Jsou dokonce i takoví chovatelé, kteří svou drůbež nepodestýlají.

Nejlépe se na podestýlku hodí krátce řezaná sláma, plevy, hobliny nebo seno horší kvality. Dobrým stelivem pro drůbež je rašelina. Nasává osmkrát víc vody než váží její sušina a dobře poutá čpavek. Jako stelivo se používá tam, kde ji levně opatříme. Nadrcené listí ze stromů není tak dobré, i když je teplé, ale špatně na sebe váže výkaly.

Mnoho chovatelů mívá pod hřady trusník. Je to jakási druhá podlaha. Na trusník je nejlepší sypat popel, plevy, případně hobliny. Na trusníku se zadrží velká část výkalů od drůbeže. Tyto výkaly je dobré dosti často odstraňovat.

Na podlahu můžete dát také popel a jako ochranu před zimou řezanku, kterou také častěji obměňujeme.

POZOR! Kuřata nepodestýlejte rašelinou, protože si velmi často rašelinou naplní volátko a nastanou poruchy zažívání. Zprvu stelte kuřatům tvrdým papírem nebo novinami, dále je dobré používat travních drolků či řezané seno. Při nedostatečném podestýlání se lepí trus kuřatům na nožky a způsobuje deformaci drápků, prstů a nebo i vylovení drápků.

Hnízda je nejlepší vystýlat slámou, abychom měli čistá vejce a v čistém hníздеčku si slepice rády posedí. Neznámejší vejce. Použijete-li místo slámy seno, musíte počítat s tím, že je slepice budou požívat a v hníзде bude brzy prázdné.

Důležitým faktorem je i podestýlka u vodní drůbeže. Ta nám spolurozhoduje o kvalitě vodní drůbeže hned od začátku samého žití a samozřejmě i v přípravě na další chov. Zvláště vlhký trus kachen potřebuje kvalitní podestýlku, která hodně nasává vlhkost. Nehodí se dlouhá vlákna, ale řezanka. Osvědčilo se i drcené listí s popelem a hobliny. Hobliny je dobré používat i u odrostlejších zvířat.

Vlhkou podestýlku okamžitě vyměníme, neboť vodní drůbež nesvědčí. V létě mohou nastat otoky kloubů zneumožňující chůzi a v zimě pak omrzliny, které při oteplení v jarních měsících mohou způsobit i upadnutí postižených částí končetin. Sníh ani mráz nevádí tolik jako mokrá podestýlka. Vodní drůbež může celý den plavat v chladné vodě nebo chodit po sněhu a nic se jí nestane. Je ale

zapotřebí, aby měla na noc suché ustájení a suchou podeštylku.

Správné podestýlání je také nutné z estetických důvodů. Čistý kurník a zdravá drůbež jsou dobrou vizitkou každého chovatele.

Pavel Baculák

11. - 13. 1. 2008

STŘEDOČESKÁ
VÝSTAVA DROBNÉHO ZVÍŘECTVA

**HOLUBI
DRŮBEŽ
KRÁLÍCI
MORČATA**



OTEVŘENO:
pá - so 9.00 - 17.00
ne 9.00 - 12.00

www.vil.cz

CELOSTÁTNÍ KLUBOVÉ VÝSTAVY:

BRNĚNSKÝCH VOLÁČŮ, ČESKÝCH BUBLÁKŮ, GIGANTŮ, RYSŮ,
LAHORE, MORAVSKÝCH PŠTROSŮ, REJDIČŮ A RACKŮ, HYLŮ
A NORIMBERSKÝCH SKŘIVANŮ, CHOCHOLATÉ A VODNÍ DRŮBEŽE

NÁŠ CHOVATEL

Středočeský kraj
Region

Výlov rybníčků u Labského Mlýna

Po deseti letech místní organizace PS pod vedením p. Olši začala vypouštět vodu tamních lokalit.

Účelem této akce bylo zjistit, v jakém stavu se nachází celá tato soustava hlavně po technické stránce se zaměřením na různé závady jako jsou podemleté břehy, prosakování vod nejen od náhonu k Labskému mlýnu, v neposlední řadě pak stav zaměřující se na čistotu těchto lokalit, zda se tyto rybníčky nestaly odpadkovými koši pro různý komunální odpad z domácností našich občanů.

S potěšením lze konstatovat, že se naše veřejnost umí k naší přírodě chovat pěkně.

V dolním rybníčku byly pouze dva kusy odpadů - torzo kostry kola a jedna pneumatika. Z dřevin pak jedna větší větev, která byla příčinou častých vázek našich rybářů. Tato větev byla ověšena jako vánoční stromek různými druhy olůvek, krmítek a podobných rybářských vázek.

Vážení občané našeho města, dovolte mi jménem místní organizace našeho rybářského svazu Vám poděkovat, že tuto lokalitu berete jako „svou vodu“, a svůj hezký kousek

přírody v této části našeho města. Děkujeme Vám.



Nyní už bude záležet na naší MO ČRS, zda tyto lokality opraví alespoň na další léta dopředu pro budoucí generaci. Závady nejsou „katastrofického“ rázu, jsou pouze takové nutné, běžné, jak to bývá i u jiných podobných lokalit.



Uvedu několik snad těch nejdůležitějších oprav. V první řadě půjde o zpevnění podemletých břehů ke straně obecní cesty k chatkám. Kořeny okolních stromů jsou obnaženy a mohou způsobit i možné pády při nějakém nepříjemném počasí. Toto bude asi nejdůležitější záležitost. Druhou opravu musí prodělat vypouštěcí systém, který je shnilý a skutečně už je na čase tuto část opravit - upravit. Totéž bude muset být provedeno i u prostředního rybníčku. I zde se očekává provedení údržby a oprav tak, jako tomu je u dolního rybníčku.

MO ČRS Hostinné

Přijďte fandit do Skiareálu ve
Špindlerově Mlýně

Světový pohár v alpském lyžování je doslova ve dveřích

Nejprestižnější z lyžařských Světových pohárů přezdívaný „bílý cirkus“ vstoupí v nadcházející sezóně do svého 41. ročníku. Během zimní pouti po evropském a americkém

kontinentu (Asie v letošním kalendáři chybí) zavítá do 31 lyžařských středisek ve 12 zemích. Česká republika může být hrdá, že jednou ze zastávek sjezdařského svátku bude i Špindlerův Mlýn. Ve dnech 5. a 6. ledna 2008 se ve Skiareálu ve Svatém Petru utkají o „světákové body“ ty nejlepší světové závodnice ve slalomu a obřím slalomu.

„Tentokrát se nám podařilo získat pro světák ve Špindlu lednový víkendový termín, což je velmi dobrá věc z hlediska očekávané divácké návštěvnosti i co se týče sněhových podmínek. Naopak více komplikací lze díky tomuto termínu očekávat v logistice, v oblasti dopravy a ubytovacích kapacit,“ konstatuje generální sekretář organizačního výboru Aleš Krýzl za pořádající Ski klub Špindl produkce s.r.o. a dál rozvádí: „Hlavní přípravy závodu spadají do doby vánočních a novoročních svátků, do doby, kdy je ve městě největší turistická sezóna. Veškeré přípravy budou tedy o to složitější, přičemž musí být provedeny tak, aby v tomto čase co nejméně narušily život města. Důležité je říci, že během přípravy závodu i v jeho průběhu bude moci veřejnost ve Skiareálu normálně lyžovat, s výjimkou závodní Černé sjezdovky.“

Tváří špindlerovského závodu je mistryně světa ve slalomu Šárka Záhrobská, která bude v nové sezóně SP obhajovat mj. třetí příčku v konečném hodnocení slalomárek a devátou pozici v celkovém pořadí SP. „Všichni věříme, že se jak Šárce, tak i dalším našim závodnicím bude před domácím publikem dařit,“ podotýká A. Krýzl.

Hlavním organizačním centrem závodů bude hotel Horal se závodní a akreditační kanceláří. Její chod bude probíhat pod vedením Danuty Štrougalové. Veli- telem závodní trati je Pavel Lipanský a ředitelem závodu Bohumír Zeman. „Složení organizačního výboru je téměř totožné s tím předloňským. „Světák“ připravuje osvědčená parta lidí, co se mezi sebou znají a dobře spolupracují,“ zdůrazňuje A. Krýzl, šéf marketingu akce.

Stejně jako při prvním špindlerovském světovém závodu v prosinci 2005 bude i u toho nadcházejícího jeho spolupořadatelem a partnerem společnost SKIAREÁL Špindlerův Mlýn, a.s. „Vážíme si přístupu Skiareálu. Je připravený udělat maximum pro úspěšnou realizaci závodu. Díky vstřícnosti společnosti a jejího ředitele Jiřího Berana jsme domluveni, že veškerá zasněžovací technika bude přemístěna a soustředěna na závodní Černou sjezdovku. Předloni, kdy jsme pořádali „světák“, se poprvé zasněžovalo v polovině listopadu,“ dodává předseda organizačního výboru Bohumír Zeman, působící od loňského roku ve funkci starosty. Město Špindlerův Mlýn je do spolupráce při pořádání sportovního podniku zapojeno intenzivně. V organizačním výboru jsou místostarostové Stanislav Řehoř a Petr Kraus. Spolupořadatelem je Svaz lyžařů ČR, v organizačním výboru zastoupený Lukášem Sobotkou

- prezidentem SLČR a Miroslavem Jaroušem - předsedou Úseku alpských disciplín.
Generálkou na setkání sjezdařské elity v údolí Sv. Petra je Silvestrovská show. Odehraje se na Černé sjezdovce v tradičním datu a její program bude odlišný od minulých ročníků. Bude pro závodnice poslední možností, která se projet po Černé sjezdovce. Tak bude namísto paralelního slalomu tentokrát na pořadu slalom. Představit by se v něm měly všechny české reprezentantky, které se o týden později postaví na start světového závodu v obřím slalomu ve Špindlerově Mlýně.

Přijďte se i vy podívat do Sv. Petra a fandit nejlepším světovým závodnicím na lyžích! Místa k stání v cílovém prostoru a kolem trati jsou zdarma.

Program:

Skiareal Sv. Petr, Černá sjezdovka a prostor v jejím dojezdu:

- pátek 4. 1. 2008 - 16.00 hod.** - společenský program, Špindleráček, hudební produkce „Beatles revival“
17.00 hod. - představení českých závodnic a zahájení
- sobota 5. 1. 2008 - 09.30 hod.** - start 1. kola obřích slalomu,
12.30 hod. - start 2. kola
17.00 hod. - hudební produkce „Abba revival“
18.00 hod. - vyhlášení výsledků obřích slalomu, veřejné losování slalomu
- neděle 6. 1. 2008 - 09.30 hod.** - start 1. kola slalomu,
12.15 hod. - start 2. kola

Naši Šárce Záhrobské organizátoři zajistí podmínky na míru. „Oč si s otcem řekli, to také dostali,“ uvedl na tiskové besedě v Praze Aleš Krýzl. „Bude bydlet ve svém oblíbeném penzionu Pohoda, bude mít tréninky, jak si bude přát. Na naše náklady má možnost pozvat svoje přátele a reklamní partnery,“ nabídl A. Krýzl nadstandardní podmínky



ky naší nejlepší závodnici.

Pořadatelé bojují o Světový pohár žen ve Špindlerově Mlýně i pro olympijskou sezonu. Byť je díky politice FIS zaměřené na alpské země vyloučeno, že by mohli v Česku závodit muži, o návratu jejich kolegyně lyžařek se jedná. Ženy mají ve střední a východní Evropě lepší pozici, chys-

tají se závody i v Bulharsku. Jediným volným termínem je 12. - 13. prosinec 2009. Nejpozději se rozhodne v září, jasně však může být mnohem dřív. „Mužský závod v České republice jen tak nebude, neboť mezinárodní federace FIS upřednostňuje jiné destinace. Má se dál jezdit výhradně v Americe, Asii, alpských zemích a ve Skandinávii. Navíc Světový pohár mužů je plný na několik let dopředu,“ řekl pořadatel krkonošského klání Aleš Krýzl.

Zpracovala D. Palátková



MEMORIÁL JINDRY AXMANA

24. ročník

Dne 26. 1. 2008 pořádá KČT vzpomínkový lyžařský přejezd

Prezentace: Restaurace Soudek od 9.00 - 11.00 hod.

Trasy: pěší - 10 km
lyže - 16 a 32 km

Cíl: Restaurace Soudek do 17.00 hod.

Občerstvení: Pro všechny trasy v Restauraci Černá, kde bude i kontrola.

V případě nepříznivých sněhových podmínek bude uspořádán turistický pochod na trasách 10 a 16 km. Přejezd se jede za každého počasí a na vlastní nebezpečí. Po ukončení přejezdu je možnost příjemného posezení v cíli. Pořadatelé se na Vás těší.

Za KČT Jan Zmeškal



Klub českých turistů informuje, že milovníci běžec-
kých stop budou mít poprvé připravenou kvalitní stopu



z Hostinného až na Zvičinu. Stopy se budou průběžně protahovat až na Janské lázně či Kladské pomezí. Celkové náklady projektu Krkonoše - lyžařský běžec-
ký ráj budou hradit zastupitelé kraje. Milovníci přírody si přijdou na své na Zvičině, kde vrchol je nejvyšším bodem romantického kraje a kde se nachází Raisova chata a kostelík. Z vrcholu jsou krásné výhledy na celý hřeben Krkonoš a do Bělohradské kotliny. Za pěkného počasí je vidět od Ještědu až po Orlické hory. V oblasti se spoustou lesů se nachází řada udržovaných staveb lidové architektury a historických památek. Je zde hustá síť turistických značených cest a v létě cyklostezek.



Za KČT Jan Zmeškal



Snowhill a.s.

Washingtonova 9, 110 00 Praha 1

tel.: +420 224 233 509

fax: +420 224 215 770

Jak jednoduše na hory

Znáte to. Chcete si jet na jeden den zalyžovat, ale kolikrát si řeknete, že to za ty starosti kolem na těch pár hodin snad ani nemá cenu. Oškrábat omrzlé auto, naložit vybavení, zastavit se pro benzín a rozčilovat se na zasněžených silnicích, aby nakonec přišlo to „nejlepší“, hledání parkovacího místa co nejbližší u vleku. Stojí vám to za to? Samozřejmě, že ano! Vždyť lyžování milujete, na sních čekáte celý rok a s hrdotí se těšíte, až vaše dítě sjede prvně celou sjezdovku. A tak zatímco rodina čeká v teple domova, vy ometáte zasněženou karoserii.

Jde to ale i jednodušeji! Objevte službu Skibusů, která všechny tyto starosti eliminuje, a na vás jen zbude užít si krásný den či večer na horách.

Skibusy s cílovou stanicí ve skiareálu Herlíkovice odjíždějí z 15 míst České republiky na denní i večerní lyžování. Navíc vám odpadne starost o lyžařskou výbavu Vašich ratolestí, protože jako cestující Skibusem si můžete zapůjčit v místě lyžařskou výbavu pro ně s tím, že děti do 140 cm mají půjčení lyží a bot zdarma.

Jak to tedy funguje? Sněhové zpravodajství vás každý den láká na hory a nohy vám už nedočkavostí notně poskakují. Navštivte web www.snowhill.cz a podívejte se do sekce Skibusy. Vyberte datum a klikněte na vámi vybraný skiareál nebo odjezdové místo. Zobrazí se nabídka linek, ze které stačí vybrat, zda chcete jet na denní, či kratší večerní lyžování. Detail vám sdělí další informace o čase, místě odjezdu, zastávkách na trase a ceně. Pak už si jen zarezervujete místo na čísle **737 222 456** a můžete vyrazit. Za rezervaci nic neplatíte, cena Skibusu zahrnuje dopravu tam a zpět včetně permanentky na vybrané lyžování, vše zaplatíte až u řidiče.

Autobusy vyjíždějí z odjezdových míst s minimálním počtem 20 lyžařů. V případě, že je spoj z důvodů malého počtu cestujících zrušen, budete včas informováni SMS.

Kompletní informace najdete na www.snowhill.cz nebo na infolince 737 222 456.

Přestaňte se jen těšit. Přijedte si zalyžovat!

PODĚKOVÁNÍ

Muzejní spolek Hostinné děkuje všem, kdož se podíleli na realizaci výstavy vánočních betlémů pořádané v prosinci loňského roku v prostorách muzea. Majitelům betlémů za zapůjčení exponátů a členům Klubu důchodců

v Hostinném za služby a dozor v muzeu. Děkujeme p. Vítkové, manželům Dytrychovým, p. Novákovi, p. Hančové, p. Šrůtkové, p. Bickové, p. Stránské, p. Šitinové, p. Hykové, p. Ambroziové, p. Fišarové, p. Maškové, p. Jakubcové, p. Matuchové, p. Střihavkové, p. Machkové, p. Erlebachové, p. Černé, p. Mitňanové, p. Kaninské, p. Pírkové, p. Baculákové, manželům Švecovým, p. Polešovské, p. Frydrychové, p. Doležalové, p. Blažejové, p. Vrbatové, p. Kubátové, p. Šínové a p. Tůmové.

Muzejní spolek Hostinné dále děkuje místním firmám **MODEL Obaly a.s.**, pánům Ing. Hančovi a Ing. Etrichovi, **Techtex s.r.o.**, p. M. Maličkému a Ing. Prokůpkovi a **Huspek Design Centrum s.r.o.**, paní Huspekové a synu Cyrilovi za finanční a materiální pomoc v muzejní činnosti.

*Za Muzejní polek Hostinné
Mgr. Karel Hazdra a Tomáš Anděl*

Safari Zanzibar - Kilimandžáro

*cestopisná beseda v knihovně
15. ledna 2008 od 18.00 hodin
vstupné 20,- Kč*

Pro dlouhé večery:

MDT 92

Jarolímková, S.:

Co v učebnicích nebývá I. (Os Sába k Ludvíku Jagellonskému) ...aneb čeští panovníci jak je (možná) neznáte.

MDT 92

Taussig, P.:

Hvězdy českého filmového nebe

Podstatně rozšířené vydání úspěšné knihy filmového historika.

Beletrie

Clarke, S.:

Merde! Rok v Paříži

Knížka, bez které se tuto sezonu neobejdete.

Beletrie

Legátová, K.:

Mušle a jiné odposlechy

Sbírka drobných příběhů.

Beletrie

Francková, Z.:

Právo na lásku

Patnáctiletou Marcelu pronásleduje zatím jen smůla...

Beletrie

Haran, E.:

Zrádné útesy

Vinou vážného zranění ztratí paměť, v její společnosti uzraje troufalý plán.

MDT 92

Jak se dělá sláva?

Jablko (ne)padá daleko od stromu

Nahlédnutí do života potomků pozoruhodných osobností

MDT 76

Malý, Z.:

Grafické techniky pro každého

Kurz tradičních grafických technik

MDT 908.437.3

Toušlová, I. - Podhorský, M. -

Maršál, J.:

Toulavá kamera 5

tipy na vybrané výlety podle televizního pořadu

MDT 908.5

Ryvolová, S.:

Indonésie, batoh a já

Humorný cestovatelský manuál nezávislého začínajícího cestovatele.

MDT 0

Ingram, J.:

Rychlost medu

... a jiná věda každodenního života

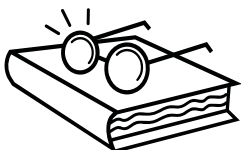

*Пříjemné večery a knihou
пřejí pracovnice knihovny.*

Navštivte

WWW.STUDIOZLATA.CZ

KDU - ČSL místní organizace
v Hostinném

Vás srdečně zve na
14. SPOLEČENSKÝ PLES



který se koná v pátek
dne 1. února 2008
ve 20 hodin v sálech
Národního domu
v Hostinném

K tanci hraje "Modus"
z Velichovek

Vstupné 80 Kč + 20 Kč
místenka

Předprodej vstupenek s
místenkou od

7. 1. 2008 v Infocentru Hostinné
(tel. 499 404 746)

*Předtančení - Tombola -
Občerstvení*

Gymnázium a SOŠ Hostinné

Vás srdečně zve

11. ledna 2008 • ve 20.00 hod.

do sálu Národního domu na

Maturitní ples

třídy oktávy

Hraje skupina GENY • Předtančení: taneční škola „Bonifác“ -
Rtyně v Podkrkonoší • tombola • vstup ve společenském oblečení

Vstupné: 110,- Kč a 130,- Kč.



4. 1. pátek v 19:00 hod.

Ten večer

Těžce nemocná žena vzpomíná na dobu svého mládí, kdy potkala lásku svého života, zatímco její dcery se snaží vyrovnat s blížící se smrtí své matky a svými osobními problémy. Režie: Lajos Koltai. Hrají: Meryl Streep, Toni Collette aj. USA, titulky, 117 min., psychologický, do 12 let nevhodný. Vstupné 65,- Kč.

16. 1. středa v 19:00 hod.

Saw IV.

V SAW IV. jsou Jigsaw i jeho učnice Amanda mrtví. Po vraždě detektiva Kerryho pomáhají vysloužilí agenti FBI detektivu Hoffmanovi rozluštit hádanku poslední Jigsawovy hry. Režie: D. L. Bousman. Hrají: Tobin Bell, Scott Patterson aj. USA, titulky, 108 min., horor, do 15 let nepřístupný. Vstupné 65,- Kč.

9. 1. středa v 19:00 hod.

Sejmi je všechny

Nemá jméno, nemá minulost, nemá co ztratit... Drsník Smith se stane ochráncem nemluvněte, kterému jdou po krku po zuby ozbrojení vrazi. Režie: Neil Jordan. Hrají: C. Owen, M. Bellucci, P. Giamatti aj. USA, titulky, 86 min., akční/dobrodružný, do 12 let nevhodný. Vstupné 65,- Kč.

18. 1. pátek v 19:00 hod.

Crash Road

Veronice je 18, má po maturitě a odmalička má pocit, že osud je proti ní. Aby nad osudem vyhrála, dělá „nečekané věci“. Režie: Kryštof Hanzlík. Hrají: A. Hanychová, P. Tomicová, B. Tůma, K. Hádek, M. Táborský, J. Obermaierová, Z. Dušek aj. Česko, 90 min., komedie. Vstupné 70,- Kč.

11. 1. pátek v 19:00 hod.

Beowulf

Slavný příběh vypráví o skvělém skandinávském válečníkovi Beowulfovi, který se vydává na pomoc králi Hrotgarovi. Od něho se dozvídá, že musí porazit a zničit obávanou příšeru jménem Grendel... Režie: Robert Zemeckis. Hrají: R. Winstone, A. Jolie, B. Gleeson, C. Glover, A. Hopkínová aj. USA, titulky, 113 min., dobrodružný/fantasy, do 12 let nevhodný. Vstupné 70,- Kč.

23. 1. středa v 19:00 hod.

Vášeň a cit

Vášnivý milostný příběh o skutečném setkání mladé Jane Austenové a Toma Lefroye, který pravděpodobně inspiroval její největší romány. Režie: Julian Jarrold. Hrají: A. Hathawayová, J. McAvoy, J. Waltersová aj. USA, titulky, 120 min., drama/romantický, do 12-ti let nevhodný. Vstupné 65,- Kč.

16. 1. středa v 9:30 hod.

Kytice pohádek

Konzerva 7' - kresl. - Jak sluníčko vrátilo štěňátko vodu 8' kresl. - Cvrček a basa 5' - kresl., Krtek a zelená hvězda 6' - kresl. - Velryba Abyrlev 12' - loutk. - Člověk neandrtálský 7' - kresl. Jak jeli k vodě 11' - loutk. - Jak Žofka pořádala maskarní bal 6' - kresl. - Krtek a televizor 6'. Vstupné 15,- Kč.

25. 1. pátek v 19:00 hod.

Superbad

Americká teenagerská komedie. Režie: Greg Mottla. Hrají: Jo. Hill, M. Cera, S. Rogen aj. USA, titulky, 114 min., komedie. Vstupné 65,- Kč.

30. 1. středa v 19:00 hod.

Václav

Retardovaný Václav, který svým chováním pije krev všem svým spoluobčanům, jednou své vylomeniny přežene a skončí ve vězení. Pomůže mu obětavá maminka a prezidentská milost. Režie: Jiří Vejdělek. Hrají: I. Trojan, J. Lábus, E. Vášáryová, J. Budař, Z. Kronerová, P. Špalková, M. Pechlát, S. Norisová aj. Česko, 97 min., komedie/drama. Vstupné 65,- Kč.

16. 1. středa v 13:00 hod.

Za plotem

O partě zvířat, která se vypraví do města, ale civilizovaný svět dokáže být nebezpečnější, než se zdálo. USA, 83 min., animovaný. Vstupné 25,- Kč.



LEDEN "Panství obrů" LEDEN



Informační centrum Hostinné, Náměstí 70, 543 71 Hostinné Tel./fax: 499 404 746, email: infocentrum@muhostinne.cz, www.infocentrum.hostinne.info

Místní kulturní akce

Datum	Čas	Místo konání	Akce	Cena
1.1.	17:00	Hostinné - kostel	Novoroční koncert - úč. Krkonošské collegium musicum	dobrov.
1.1.	13:00	Hostinné - Náměstí	Novoroční výšlap okolím Hostinného - pochod pov. zk. turis. průvod. Jiří Leibl.	zdarma
9.1.	9 - 11:30	Hostinné - Mateřské centrum	Výroba korálků z papíru I - je to velmi jednoduché, milé a pro děti zábavné	30,-
11.1.	20:00	Hostinné - ND	Maturitní ples Gymnázia a SOU, hraje skup. Geny, předtanč. „Bonifác“	110/130
13.1.	10 - 16	Hostinné - sraz u DDM	Jedeme na lyže (snad už bude snít), cena zahrnuje poplatky za vleky	200,-
16.1.	9 - 11:30	Hostinné - Mateřské centrum	Výroba korálků z papíru II - doděláme, co jsme nestihli minule	30,-
16.1.	14 - 16	Hostinné - ND	Závody aut na dálkové ovládání - přijď i když nemáš svoje auto	10,-
19.1.	16:30-19:30	Hostinné - ND	Dětský ples - tombola, volba MISS a MISSÁKA plesu, taneční soutěž	20-30
23.1.	9 - 11:30	Hostinné - Mateřské centrum	Sněhulák?! - Ze sněhu či z papíru? Záleží na počasí	30,-
30.1.	9 - 11:30	Hostinné - Mateřské centrum	Divadélko pro nejmenší	30,-
31.1.	9 - 11:30	Hostinné - DDM	Poznávání živočichů	
16.2.		Hostinné - kino	Ulice bastardů - černá, ba přímo hořká kom. v podání Ďydavla neklid Voletiny	50/70

Dům dětí a mládeže, www.dmmhostinne.cz

Kulturní akce v blízkém okolí

Datum	Čas	Místo konání	Akce	Cena
30.11.-29.2.		Jilemnice - zámek	Pozdraveno budiž světlo - výstava věnovaná světlu, svícím i svídlům	
11.12.-15.3.		Vrchlabí - klášter	Archeologické stopy sklářství v Krkonoších - výstava	10/20
4.12.-13.1.		Dvůr Kr. - muzeum	Vlasta Baránková: Obrázky pro děti - výst. ilustrát. spolupr. s časopis. Sluníčko	10/15
18.12.-16.3.		Vrchlabí - muzeum	Joannes Koehler - výstava obrazů malíře s pohnutým osudem	
2.-31.1.		Trutnov - kino	Fotoklub Spoušť Vrchlabí - výstava	
3.1.	19:30	Dvůr Kr. - Hank. dům	Dobyť severního pólu - Divadlo Jára Cimrmana	280,-
5.1.	17:00	Nová Paka - MKS	Nepál, Káthmandú a treking k Everest Bace - diashow Stanislava Jandy	
5.1.	10:00	Zvičina	Přejezd - přechod Zvičiny; 28. ročník memoriálu Petra Holveka	
5.1.	13:30	H. Maršov - fara	Korálkování - kurz výroby náramků, náhrdelníků a jiných drobn. mód. doplňků	70,-
5.-6.1.		Špindlerův Mlýn	Audi Fis World Cup - světová elita žen ve sjezdovém lyž. vč. Šárky Záhrobské	
6.1.	15:00	Havlovice - KD	Tříkrálový koncert Městské hudby	dobrov.
6.1.	16:00	Začlěř - kostel	Varhanní koncert	
8.1.	19:30	Dvůr Kr. - Hank. dům	A je to v pytlí - úč. Divadlo Na Fidlovačce	
10.1.	19:00	Jilemnice - JILM	Němý Bobeš - Divadlo Jára Cimrmana	260/280
10.1.	19:00	Trutnov - ND	Eva a Vašek - koncert populárního dua	130/170
10.1.-28.2.		Trutnov - MěÚ	Horští velíkáni očima horolezce - výstava	
11.-25.1.		Nová Paka	Prozření duše - výstava surrealistických olejomalb Radosl. Novotného	10/20
11.-12.1.		Lomnice - Zámek	Lomnická rolnička - přehlídka dětských loutkových souborů	
12.1.	20:00	Jilemnice - JILM	Myslivecký ples	95,-
12.1.		Špindlerův Mlýn	Modrá open - jediný otevřený sjezd v České republice	
12.1.		H. Kalná - Nový Texas	Kocábka - dámská kapela	
12.1.	20:00	Dvůr Kr. - Zálabí	Ples zdravotníků	
13.1.	15:00	Dvůr Kr. - Hankův dům	Jak se do království vrátilo štěstí - pohádka, úč. Div. spolek Vrchlický Jaroměř	
13.1.	16:00	Dvůr Kr. - Městské muz.	O princezně Dobrovíle - úč. Volfovo rodinné loutkové divadlo	dobrov.
15.1.	19:00	Jaroměř - div.	Klavírní recitál - mezi klasicismem a romantismem, úč. Miron Šmidák	
17.1.-28.3.		Trutnov - Dračí ul.	80 let budovy gymnázia - výstava	
18.1.	19:20	Jilemnice	Koncert sopranistky Leony Vocáskové-Kellerbauer a tenoru Stef. Kelarbauera	80,-
18.1.	20:00	Dvůr Kr. - Hankův dům	VIII. repr. ples Han. d., úč. Marathon band Dušana Mathona a Richard Pogoda	
18.1.	20:00	Trutnov - ND	Ples lidí dobré vůle - hraje skupina Tady a odjinud	
19.1.		Čistá u Horek	Myslivecký ples	
19.1.	14:00	Nová Paka - MKS	Ježibaby z Babína - pohádka Divadelní spolek J. K. Tyl Lomnice n. P.	30,-
19.1.	20:00	Hradec Kr. - Aldis	IX. královéhradecký městský ples - úč. Harriet Lewis, Helena Zetová aj.	

19.1.		H.Kalná - Nový Texas	Pizizubky - dámská kapela Nový Texas	
19.1.	15:00	Dvůr Kr. - Městské muz.	O lesním krmítku - pohádka v podání maň. scény loutkářského souboru Klíček	10/15
19.1.	16:00	Trutnov - Nivy	O hadovi, který ztratil nožičky - pohádka plná písniček	30,-
20.1.	14:30	Jilemnice	Maškarní bál pro děti - spousta zábavy, her a odměn s agenturou Vosa	35,-
21.1.	19:00	Trutnov - kino	Canarias - Kanárské ostrovy - diashow Radka Chadima	50,-
21.-31.1.		Dvůr Kr. - Městské muz.	Gymnázium očima studentů - netradiční výstava	zdarma
22.1.	19:30	Jilemnice - JILM	Hvězdný expres Vladimíra Hrona - divák společně s Vladimírem cestuje časem	190/210
23.1.	19:00	Trutnov - koncert. sně	Anděl a ďábel - koncert barokní hudby	
23.1.	19:00	Zaclěl - ZUŠ	Koncert Ludmily Peterkové a Iriny Kondratěnko	
23.1.	19:30	Hořice - DK	Brass 6 - žesťový soubor bez hranic	80/100
24.1.	17:00	Trutnov - knihovna	Irisdiagnostika - přednáška Viktora Juliše	
25.1.	21:00	Dvůr Kr. Barakuda	Krucipůsk - koncert	
26.1.	20:00	Dvůr Kr. - Zálabí	Ples ZŠ R. A. Dvorský	
26.-27.1.		Pec p. Sn. - Javor	Rossignol demo tour - lyžování	
26.1.	20:00	Nová Paka - MKS	LIMBO - osvobozená hudba s náznaky jazzu a world music	
26.1.		H. Kalná - Nový Texas	Country karaoke s Františkem Nedvědem ml.	
27.1.	15:00	Trutnov- ND	Velká dětská klauniáda s Inkou Rybářovou	30,-
27.1.	14:30	Dvůr Kr. - Hankův d.	Čaroděj Habakuk - pohádka	
28.1.	17:30	Nová Paka - MKS	Neuvěřitelná Indie - cestovatelská přednáška Ondřeje Valáška	40,-
29.1.	18.00	Jilemnice	Egypt, země dvou světadílů - přednáška cestovatele Ondřeje Valáška	70,-
30.1.	19:00	Trutnov- ND	Darwinovy tragické omyly - přednáška	50,-
30.1.-1.3.		Trutnov - Galerie města	Dílo Zdeňka Buriana - výstava	
31.1.	19:30	Jilemnice	Soudné sestry - divadlo	50/70

Změna programu vyhrazena!

Z fotokroniky města



Nová tělocvična - I. etapa



Otevření MŠ v parku



Oprava povrchu podloubí č. p. 38



Oprava fasády kláštera

Foto: Tomáš Anděl, kronikář města

Rozpis lékařských služeb první pomoci stomatologie (<http://www.hmc.cz>)

Rozepisuje: OSK se sídlem v Trutnově, Slovanská 94, 543 01 Vrchlabí, tel.: 499 422 019

Služba se koná v ordinacích těchto lékařů - sobota, neděle, svátek od 8.00 do 12.00 hodin:

<u>termín:</u>	<u>lékař:</u>	<u>adresa ordinace služby:</u>	<u>telefon:</u>
1. 1. 2008	MUDr. Jiří Lach	NZZ - zubní ordinace Žižkova 523, Vrchlabí	499 421 394
5. a 6. 1. 2008	MUDr. Miroslav Roháč	NZZ - zubní ordinace, Labská 383, Hostinné	499 524 357
12. a 13. 1. 2008	MUDr. Miroslava Petráková	NZZ - Poliklinika Vrchlabí, Jihoslovanská 465, Vrchlabí	499 421 407
19. a 20. 1. 2008	MUDr. Jitka Krejčová	NZZ - Jihoslovanská 420, Vrchlabí	499 422 050
26. a 27. 1. 2008	MUDr. Eva Malá	NZZ - Poliklinika Vrchlabí, Jihoslovanská 465, Vrchlabí	499 421 985
2. a 3. 2. 2008	MUDr. Helena Valášková	NZZ - Poliklinika Vrchlabí, Jihoslovanská 465, Vrchlabí	499 421 985

Změna sloužícího lékaře vyhrazena!

Společenská kronika

V měsíci lednu oslaví svá životní jubilea:

Lenková Františka, Puš Ladislav, Polomčáková Zuzana, Purmová Zdeňka, Lejdarová Marie, Svobodová Jarmila, Vaníčková Miluška, Beránková Jaroslava, Kišová Miluška, Guwaková Josefina, Heková Danuše, Sochorová Zdeňka, Bímonová Jana, Zaplatílková Anna, Zuzánková Hana, Stříhavková Anna, Ruml Rudolf, Rišková Vlasta, Cenkova Světluše, Matíková Jolana, Lukášová Hana, Voborník Petr, Dubský Zdeněk, Víznerová Hana, Klacek František, Ing. Zapletal Miloš, Malínská Jana, Nosek Josef, Möhwaldová Věra



Všem jubilantům přejeme pevné zdraví, dostatek životního elánu a optimismu a ještě hodně spokojených a šťastných let v našem městě.

Poděkování

a hlubokou úctu p. MUDr. Jaroslavu Černému za obětavou péči a citlivý přístup při léčení pana Ing. Zdeňka Rosy. Naše díky patří i sestře Ulvrové za vstřícné řešení všech náležitostí spojených s léčením našeho manžela a otce.

Rodina Rosova

Narození

Hošek David, Nováková Vendula,
Pačutová Veronika, Pokorná Adéla

Šťastným rodičům blahopřejeme.



Sňatek uzavřeli

Vávrová Lenka – Dachovský Karel



Novomanželům na jejich společné cestě životem přejeme hodně štěstí, zdraví, pohody a splnění všech přání.

Zemřeli

Valešová Růžena, Kavka Bohuslav,
Rosa Zdeněk, Täubner Josef

Vzpomínáme



Vzpomínka

V lednu 2008 to budou 2 roky co nás opustil manžel, tatínek, dědeček, pradědeček a bratr pan Ondřej Klůz, na kterého stále vzpomínáme.

*Manželka, dcery s rodinami,
vnoučata, pravnoučata
a sourozenci s rodinami*

