

Komunitní plán sociálních služeb a péče ORP Vsetín na období 2015 - 2020

Vážení a milí spoluobčané,

otevívá se před vámi dokument, jež je výstupem společné práce mnoha lidí, a byl tvořen na principech metody komunitního plánování, které se v oblasti sociálních služeb a souvisejících aktivit na území obce s rozšířenou působností Vsetín věnujeme od roku 2003. Jedná se již o třetí takto zpracovaný plán, který je významným dokumentem pro realizaci a plánování sociálních služeb a souvisejících aktivit.

Metoda komunitního plánování nabízí prostor pro vzájemný dialog, vzájemnou spolupráci, a to ve prospěch potřebných občanů. Jsou to občané, kteří se ocitli ve složité životní situaci a potřebují v určité míře podporu a pomoc. Může se jednat o seniory, lidi se zdravotním postižením, rodiny s dětmi, občany ohrožené sociálním vyloučením, nebo příslušníky etnických menšin.

Cílem naší společné práce je, aby sociální služby a související aktivity byly nejen připraveny poskytnout podporu a pomoc potřebným, ale tvořily funkční a dostupnou síť návazných a efektivních služeb.

Touto cestou bych chtěla poděkovat všem, kteří se podíleli na tvorbě dokumentu a zapojili se do procesu komunitního plánování. Věřím, že při naplňování dokumentu bude i nadále docházet k aktivní spolupráci s poskytovateli a uživateli služeb a aktivit.

Dovolte mi na závěr vyjádřit přání, aby naše společná práce ve svém důsledku vedla ke zkvalitnění života těch občanů, kteří se ocitli v životní situaci, kdy potřebují naši pomoc či podporu.

S úctou

Mgr. Simona Hlaváčová

1. místostarostka města Vsetína



Zpracovatel a odpovědný subjekt za proces komunitního plánování péče:

Město Vsetín, zastoupené starostou Jiřím Čunkem, tel.: 571 491 504, e-mail: jiri.cunek@mestovsetin.cz

Členové zpracovatelského týmu:

Petr Kozel – koordinátor procesu komunitní plánování péče v ORP Vsetín, kontaktní osoba pro proces komunitního plánování sociálních služeb a péče v ORP Vsetín

» Tel.: 571 491 551, e-mail: petr.kozel@mestovsetin.cz

Alena Beková - vedoucí odboru sociálních věcí MěÚ Vsetín,

» Tel.: 571 491 601, e-mail: alena.bekova@mestovsetin.cz

Eva Ludvíčková – manažerka manažerského týmu procesu KPP

» Tel.: 773 601 447, e-mail: jludvicek@volny.cz

Manažeři pracovních skupin a oblastí:

Božena Mikulíková – pracovní skupina Osoby se zdravotním postižením

» Tel.: 603 823 293, e-mail: bozena.mikulikova@auxilium.cz

Dan Žárský – pracovní skupina Senioři

Tel.: 731 517 257, e-mail: vsetin@diakonie.cz

Jiří Růžička – pracovní skupina Ohrožené skupiny

Tel.: 720 736 720, e-mail: jiri.ruzicka@elimvsetin.cz

Michal Trčálek – pracovní skupina Rodina

Tel.: 605 822 113, e-mail: michal.trcalek@azylovym.cz

Marta Doubravová – pracovní skupina Etnické menšiny

Tel.: 736 677 798, e-mail: doubravova.vsetin@diakonie.cz

Věra Dulavová – region Střední Vsetínsko

Tel.: 604 437 915, e-mail: reditel@vsetin.charita.cz

Danuše Martinková – region Velkokarlovicko

Tel.: 606 771 510, e-mail: reditel@nhrozenkov.charita.cz

Helena Petroušková – region Hornolidečska

Tel.: 777 565 030, e-mail: helenapetrouskova@letokruhy-vs.cz

Publikaci je možno získat v elektronické podobě na internetové adrese města Vsetín (www.mestovsetin.cz).

Náměty a připomínky k textu publikace a k procesu komunitního plánování sociálních služeb a péče můžete posílat na e-mailovou adresu kontaktní osoby – Ing. Petra Kozla, petr.kozel@mestovsetin.cz .

OSNOVA

Část A ÚVOD

str.

1. Účel Komunitního plánu sociálních služeb a péče	4
2. Jak je plán strukturován	4
3. Principy a cíle Komunitního plánu	4
4. Proces, jakým byl Komunitní plán vytvořen	5
5. Kontext plánu na národní a regionální úrovni	5

Část B INFORMACE POTŘEBNÉ K PLÁNOVÁNÍ

Základní demografické údaje	6
---------------------------------------	---

Část C ORGANIZAČNÍ STRUKTURA A PLÁNOVACÍ PROCES

Organizační struktura KPP v ORP Vsetín	12
Manažeři jednotlivých úrovní organizační struktury	13

Část D FINANCOVÁNÍ SOCIÁLNÍCH SLUŽEB A OSTATNÍCH SOC. AKTIVIT VE VSETÍNĚ

Financování sociálních služeb městem Vsetínem	15
---------------------------------------------------------	----

Část E PŘEHLED CÍLŮ A OPATŘENÍ ZA JEDNOTLIVÉ PRACOVNÍ SKUPINY

Oblast péče o seniory	16
Oblast péče o osoby se zdravotním postižením	36
Oblast péče o rodinu	58
Oblast péče o ohrožené skupiny	68
Oblast péče o etnické menšiny	84
Oblast přesahové a společné cíle	92

Část F TABULKA PRO VYHODNOCOVÁNÍ PLÁNU, TERMINOLOGIE

Tabulka pro vyhodnocování plánu	111
Terminologie	112

Část A ÚVOD

1. Účel Komunitního plánování sociálních služeb a péče

Komunitní plán sociálních služeb a péče v obci s rozšířenou pravomocí Vsetín na období let 2015 – 2020 je již třetím dokumentem v pořadí, který určuje směr rozvoje sociálních a souvisejících služeb a programů na území města Vsetína. Proces komunitního plánování běží ve městě již od roku 2004 a je přínosem zejména pro konečné uživatele sociálních a souvisejících služeb. Plán pomáhá nastavovat kapacity a finance pro každého potřebného občana.

Komunitní plán je důležitým dokumentem, o který se město opírá při prosazování svých záměrů zejména ve vztahu ke Zlínskému kraji, který je podle zákona tvůrcem Střednědobého plánu rozvoje sociálních služeb na území kraje. Tento materiál v sobě zahrnuje nejen požadavky zadavatele, ale také požadavky a odborné názory poskytovatelů sociálních a souvisejících služeb, názory a zpětné vazby uživatelů těchto služeb a základní data o spektru nabízených služeb. Volně navazuje na předchozí, které byly v uplynulých 10 letech realizovány. I přes to, že na území města je komunitní plánování standardem, zasahuje tento nový plán celé území ORP Vsetín, tedy včetně všech obcí v ORP. Záměrem tohoto plánu je nejen rozvoj sociálních a souvisejících služeb a programů tak, aby vyhovovaly občanům našeho ORP a citlivě reagovaly na jejich potřeby, ale i změny k zavedení pravidelného vyhodnocování služeb a kvalitní přípravy na čerpání finančních prostředků z fondů Evropské unie.

Komunitní plán sociálních služeb a péče je zpracován pro období let 2015, 2016, 2017, 2018, 2019 a 2020.

Proces tvorby plánu byl realizován dle „Metody 10 kroků“, vytvořené Centrem komunitní práce, o. s. Ústí nad Labem.

Plán vznikl od 1. 7. 2013 do 31. 12. 2014.

Komunitní plán sociálních služeb a péče je provázán se strategickými dokumenty města Vsetína (koncepce bydlení, zdravotní plán Zdravého města, plán prevence kriminality a další).

2. Struktura plánu

- » Úvod do problematiky komunitního plánování – část A
- » Informace potřebné k plánování – část B
- » Zdroje potřebné ke komunitnímu plánování – část C
- » Rámec plánování procesu Komunitního plánu sociálních služeb a péče - část D
- » Rozvoj služeb a programů pro jednotlivé cílové skupiny – část E
- » Tabulka pro vyhodnocování plánu a terminologie – část F

3. Principy a cíle Komunitního plánu sociálních služeb a péče

Při tvorbě Komunitního plánu sociálních služeb a péče bylo vycházeno ze základních humánních hodnot:

- » Umožnit lidem život ve vlastním prostředí, s péčí a podporou dle vlastní volby.
- » Zvýšit poskytování péče, tak aby se vyhovělo novým, doposud neřešeným požadavkům a potřebám obyvatel.
- » Docílit vyváženosti péče směrem od péče institucionální k péči komunitní.
- » Zlepšit kvalitu a efektivitu poskytovaných služeb.
- » Zajistit rovnoprávnost všech sociálních služeb a programů, bez rozdílů zřizovatele služby.

Komunitní plán sociálních služeb a péče by měl přispět k naplnění pěti základních cílů stanovených v rámci procesu komunitního plánování sociálních a souvisejících služeb v ORP Vsetín:

1. Podpora a rozvoj kvality sociálních a souvisejících služeb dle potřeb občanů a místních podmínek
 - a) Podpora a rozvoj stávajících služeb včetně navýšení kapacit
 - b) Podpora rozvoje nových služeb

2. Zvýšení informovanosti občanů o sociálních a souvisejících službách
3. Snížení vzniku rizik sociálně patologických jevů
4. Podporovat rozvoj komunitního plánování sociálních a souvisejících služeb
5. Spolupráce poskytovatelů sociálních a souvisejících služeb s městem (úřadem) na zvýšení informovanosti o sociálních a souvisejících službách

4. Proces tvorby Komunitního plánu sociálních služeb a péče

Komunitní plán sociálních služeb a péče je výsledkem společného procesu plánování sítě sociálních a souvisejících služeb a programů v ORP Vsetín. Na plánu se podílelo město Vsetín spolu s obcemi, a se zástupci sociálních a souvisejících služeb působících v našem regionu. Plán je sestaven pro pět cílových skupin uživatelů. Mezi tyto skupiny patří osoby se zdravotním postižením, senioři, rodina, ohrožené skupiny a etnické menšiny. Poslední oblastí jsou tzv. přesahové cíle, které vycházejí z potřeb sociálních služeb, ale vztahují se k jiným oblastem života ve městě, jako je například bydlení, vzdělávání, zaměstnanost a další.

Je výsledkem společného konsensu všech, kteří se na jeho tvorbě podíleli.

Účastí všech těchto zástupců v rámci celého procesu došlo k naplnění jednoho ze základních principů komunitního plánování, a to principu triády, což výrazně přispělo ke zvýšení kvality a reálnosti plánu.

5. Kontext plánu na národní a regionální úrovni

Komunitní plán sociálních služeb a péče je otevřeným koncepčním materiálem, který určuje směr rozvoje sociálních a souvisejících služeb a programů v ORP Vsetín na období let 2015, 2016, 2017, 2018, 2019 a 2020 a volně navazuje na již realizované předchozí Komunitní plány péče města Vsetína. Záměrem tohoto plánu je rozvíjet sociální a související služby a programy tak, aby tyto vyhovovaly občanům našeho města a citlivě reagovaly na jejich potřeby. Komunitní plán sociálních služeb a péče nevznikal odtrženě od existujících, nebo vznikajících sítí dalších strategických dokumentů. Ve městě Vsetíně se jedná především o koncepci bydlení, zdravotní plán Zdravého města, plán prevence kriminality a další.

Plán plně respektuje zažitě zvyklosti tvorby komunitních plánů v ČR a je tak platným a plnohodnotným strategickým dokumentem pro oblast sociálních a souvisejících služeb a programů. Plán byl tvořen s vědomím existence Střednědobého plánu rozvoje sociálních služeb Zlínského kraje a je v souladu s jeho hlavními principy.

Část B INFORMACE POTŘEBNÉ K PLÁNOVÁNÍ

Základní demografické údaje za rok 2013

Okres Vsetín, rozloha: 1143,07 km²

Město Vsetín, rozloha: 57,61 km²

Počet obyvatel okresu celkem k 26. 3. 2011	142 420
Počet obyvatel v předproduktivním věku (0-14 let)	20 904
Počet obyvatel v produktivním věku (15-64 let)	98 163
Počet obyvatel v produktivním věku (65+ let)	22 981
Muži	69 770
Ženy	72 650
Průměrný věk obyvatel okresu	41
Průměrný počet zaměstnanců okresu	56 453
Průměrná mzda pracovníků kraje v r. 2013	21 994
Převažující průmysl	strojírenský, elektrotechnický, dřevařský
Doprava v regionu	železniční, silniční

Bytová situace

Údaje o domovním a bytovém fondu jsou k dispozici pouze podle výsledků Sčítání lidu, domů a bytů, které proběhlo v roce 2011.

Trvale obydlené byty v okrese	52 583
Trvale obydlené domy	26 747
Byty trvale neobydlené sloužící k rekreaci	5 629
Domy trvale neobydlené sloužící k rekreaci	2 303

Počet živě narozených dětí

území	Celkem			Chlapci			Děvčata		
	2011	2012	2013	2011	2012	2013	2011	2012	2013
ČR	108673	108576	106751	55789	55536	54702	52884	53040	52049
okr.Vs.	1417	1374	1412	732	711	735	685	663	677

Počet živě narozených dětí mimo manželství

území	2011	2012	2013
ČR	45421	47088	48000
okr.Vs.	515	518	556

Vzdělanostní struktura

Obyvatelstvo starší 15 let věku podle nejvyššího dosaženého vzdělání

k 26. 3. 2011	celkem	základní a neukončené	vyučení a střední odborné bez maturity	úplné střední s maturitou	vyšší odborné a nástavbové	vysokoškolské vč. vědecké přípravy	VŠ v %	bez vzdělání	nezjištěno
Okres celkem	121516	23019	43210	33507	4673	12833	9,0	501	3737
Spr. obvod ORP Vs.	55940	10946	20384	15174	2141	5317	8,1	201	1777
Vsetín	22901	3643	7283	7057	1076	2954	11,1	78	810
Kroměříž	25317	3829	7506	7620	1386	3947	13,5	152	877
Uherské Hradiště	22520	3587	6699	6713	1065	3740	14,5	54	662
Zlín	65317	10039	18938	19363	3053	11435	15,2	157	2332

Zdroj: Český statistický úřad, vlastní výpočty

V porovnání s ostatními okresními městy Zlínského kraje bydlí ve Vsetíně nejnižší podíl vysokoškolsky vzdělaného obyvatelstva. Jedou z možností, jak zvýšit podíl vysokoškolsky vzdělaného obyvatelstva představuje zasedlení po-
boček vysokých škol. Zároveň je třeba pamatovat na podporu uplatnění vysokoškoláků na trhu práce prostřednic-
tvím příchodu firem, které vytvoří pracovní místa a přivedou technologie.

Nezaměstnanost

Trh práce v ČR v roce 2013

Přechodný pokles nezaměstnanosti v roce 2011 v důsledku mírného oživení ekonomiky vystřídal v roce 2012 její
nárůst, který pokračoval také v roce 2013. Průměrný počet uchazečů o zaměstnání byl vyšší než v předchozím
roce, naopak průměrný počet volných pracovních míst meziročně poklesl. Trh práce je stále poznamenán slabým
výkonem ekonomiky, zaměstnavatelé nevytvářejí dostatečný počet pracovních míst. Na trhu práce tak nadále pře-
vládá výrazná nabídka pracovní síly nad poptávkou po ní.

Počet uchazečů o zaměstnání pobírajících podporu v nezaměstnanosti se zvýšil oproti roku 2012. Během roku byl
ve všech měsících kromě února a října zaznamenán meziroční nárůst nově hlášených uchazečů. Vysoký počet nově
hlášených uchazečů byl jako obvykle v lednu a září. Celkově se v roce 2013 nově přihlásilo na pracoviště Úřadu prá-
ce ČR o 25,1 tis osob více než v roce 2012.

Na celkovém počtu registrovaných uchazečů o zaměstnání se značnou měrou podíleli starší lidé, jejich podíl osob
starších 50 let na celkovém počtu uchazečů o zaměstnání ve srovnání s rokem 2012 meziročně vzrostl na 27,2 %,
především nárůstem počtu osoby starších 55 let. Naopak zastoupení mladých do 25 let v celkovém počtu uchazečů
o zaměstnání se meziročně snížilo na 16,8%.

Trvalým problémem zůstává umisťování uchazečů s nižším vzděláním, i když podíl uchazečů bez vzdělání a se základ-
ním vzděláním se k 31. 12. 2013 meziročně nezměnil a činil 27,5% z celkového počtu uchazečů. Podíl vyučených,
nejpočetnější kategorie z hlediska dosažení vzdělání, klesl na 40,4%. Mírně vzrostlo zastoupení uchazečů o zaměst-
nání s maturitou a vysokoškolským vzděláním.

Počet dlouhodobě nezaměstnaných osob /nezaměstnaných déle než 12 měsíců/ vzrostl k 31. 12. 2013 na 237,0 tis.
Jejich podíl na celkovém počtu registrovaných nezaměstnaných meziročně vzrostl na 39,7%. Vzrostla také průměrná
délka evidence těch uchazečů, kteří byli v evidenci ÚP ČR k 31. 12. 2013, a to na 563 dní, zatímco před rokem činila
517 dní.

Průměrná měsíční výše podpory v nezaměstnanosti vzrostla z 5 892 Kč v roce 2012 na 6284 Kč v roce 2013,
na konci roku 2013 činila 6343 Kč, zatímco v prosinci 2012 dosáhla 6029 Kč.

Zdroj: ÚP ČR, MPSV

Vývoj na trhu práce ve Vsetíně v roce 2013

měsíc	evidovaní uchazeči na konci sledovaného měsíce					počet osob pobírajících podporu	podíl nez. osob v %	nově hlášení uchazeči	vyřazení uchazeči	VPM celkem	počet uchazečů na 1 VPM
	celkem	dosažitelní	ženy	absolventi a mladiství	osoby se ZP						
1	9932	9843	4229	633	1112	2757	9,9	1557	747	264	37,6
2	10094	10010	4259	624	1113	2871	10,1	542	704	305	33,1
3	10021	9941	4220	616	1107	2780	10,0	636	709	409	24,5
4	9567	9488	4138	576	1071	2682	9,6	726	1180	490	19,5
5	8987	8910	4023	537	1053	2283	9,0	600	1180	532	16,9
6	8659	8534	3982	433	1038	1937	8,7	560	888	400	21,6
7	8675	8548	4089	501	1043	1866	8,7	754	738	386	22,5
8	8660	8556	4111	606	1034	1819	8,7	650	665	415	20,9
9	8615	8455	4034	737	1027	1589	8,6	965	1010	464	18,6
10	8582	8447	4026	713	1019	1558	8,6	705	738	480	17,9
11	8684	8546	4042	667	1035	1633	8,7	752	650	371	23,4
12	9538	9474	4143	669	1051	1946	9,7	1209	355	339	28,1

Evidovaní uchazeči

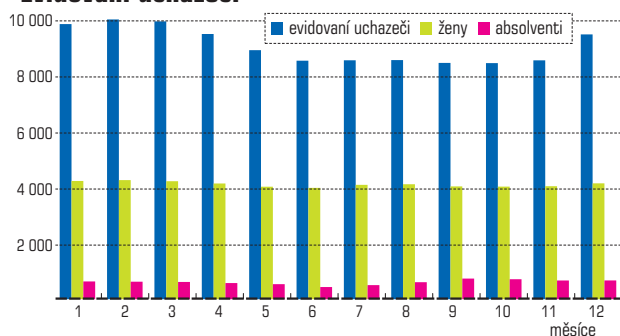

Volná pracovní místa, noví a vyřazení uchazeči

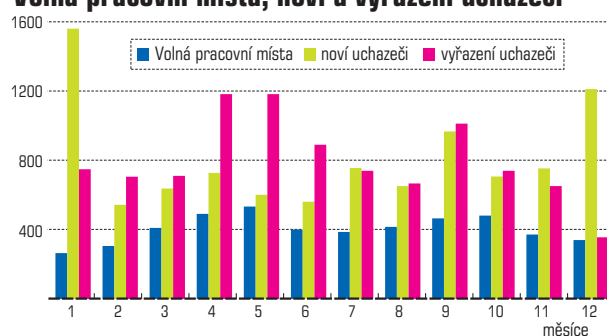

Struktura nezaměstnanosti v roce 2013

stav na konci čtvrtletí	celkem evidovan. uchazečů	věková struktura nezaměstnaných				délka nezaměstnanosti				
		do 19 let	20-34 let	35-49 let	nad 50 let	do 3 měsíců	3-6 měsíců	6-9 měsíců	9-12 měsíců	nad 12 měsíců
I.	10021	309	3454	3511	2747	2567	2394	1187	645	3228
II.	8659	254	2947	2958	2500	1695	1673	1243	827	3221
III.	8615	436	2941	2779	2459	1980	1216	1116	841	3462
IV.	9538	340	3228	3271	2699	2569	1474	891	814	3790
stav na konci čtvrtletí	celkem evidovan. uchazečů	struktura nezaměstnaných podle vzdělání								
		bez vzdělání + neúpl. zakl.	základní vzdělání	vyučení	střední bez maturity	vyučení s maturitou	ÚSV	ÚSO	vyšší odborné	bakalařské + VŠ
I.	10021	7	1676	4903	201	617	296	1756	64	501
II.	8659	5	1582	3970	167	536	259	1576	56	508
III.	8615	5	1566	3891	190	504	257	1567	63	572
IV.	9538	4	1678	4573	207	569	266	1641	56	544
stav na konci čtvrtletí	VPM celkem	struktura volných pracovních míst podle vzdělání								
		bez vzdělání + neúpl. zakl.	základní vzdělání	vyučení	střední bez maturity	vyučení s maturitou	ÚSV	ÚSO	vyšší odborné	bakalařské + VŠ
I.	409	0	174	90	8	27	18	59	2	31
II.	400	3	121	117	10	37	15	59	3	35
III.	464	1	97	191	11	58	17	68	6	15
IV.	339	1	70	133	3	27	29	54	6	16

Struktura nezaměstnaných podle vzdělání

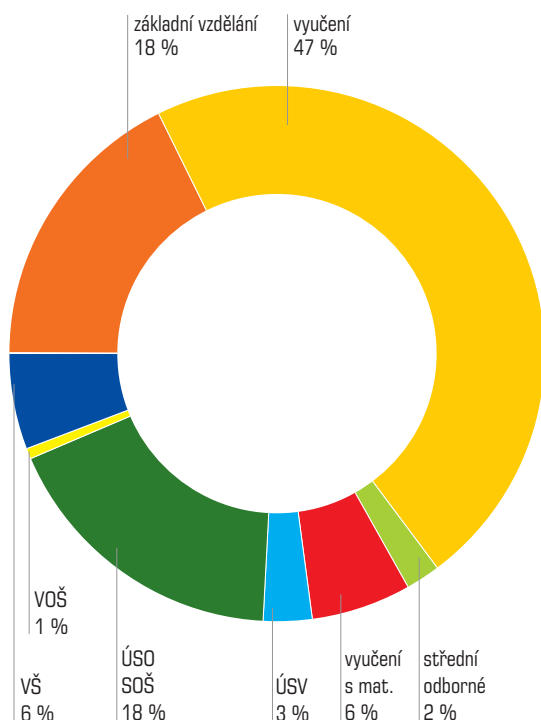

Struktura VPM podle vzdělání

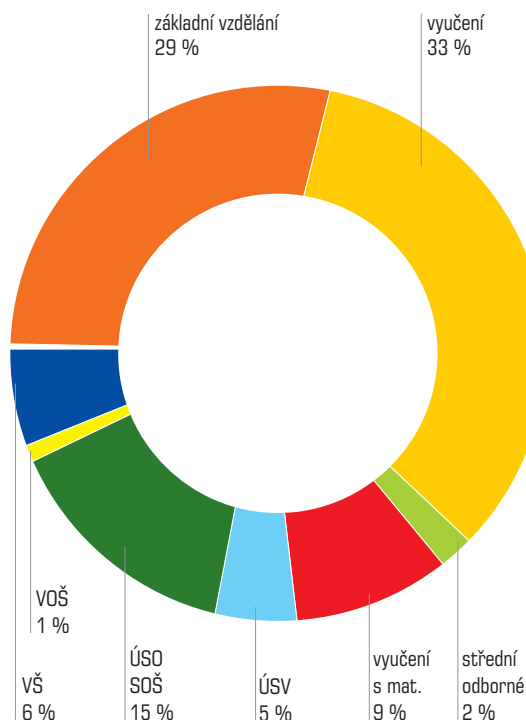

Charakteristika vývoje nezaměstnanosti a volných pracovních míst ve Zlínském kraji

Tabulka č. 1 - Vývoj nezaměstnanosti

ukazatel (celkový počet)		stav k		
		31. 10. 2013	30. 9. 2014	31. 10. 2014
evidovaní uchazeči o zaměstnání		31 025	28 014	27 499
ženy		15 548	14 496	14 219
z toho absolventi a mladiství		2 761	2 182	2 038
uchazeči se zdravotním postižením		4 032	3 768	3 786
uchazeči s nárokem na Pvn		5 730	5 648	5 618
podíl nezaměstnaných osob v % ¹⁾		7,56	6,90	6,77
volná pracovní místa		2 469	2 459	2 490
počet uchazečů na 1 volné pracovní místo		12,6	11,4	11,0

¹⁾ od ledna 2013 nový ukazatel registrované nezaměstnanosti

Tabulka č. 3 - Vývoj nezaměstnanosti v okresech Zlínského kraje

k 31. 10. 2014	KM	UH	VS	ZL	Kraj
Uchazeči ke konci sledovaného měsíce	5 950	5 844	7 602	8 103	27 499
- z toho ženy	2 999	3 185	3 700	4 335	14 219
Uchazeči dosažitelní 15 - 64 let	5 650	5 692	7 465	7 841	26 648
- z toho ženy	2 835	3 086	3 620	4 172	13 713
Podíl nezaměstnaných na obyvatelstvu	7,87	5,90	7,70	6,09	6,77
Podíl nezaměstnaných na obyvatelstvu - ženy	8,01	6,53	7,59	6,57	7,07
Nově zaevidovaní uchazeči o zaměstnání	513	615	726	818	2 672
Vyřazení uchazeči o zaměstnání	638	789	802	958	3 187
Počet volných pracovních míst	420	764	478	828	2 490
- počet uchazečů na 1 volné místo	14,2	7,6	15,9	9,8	11,0

Tabulka č. 2 - Tok nezaměstnanosti

	říjen 2013	září 2014	říjen 2014
nově evidovaní uchazeči o zaměstnání - ve sled. měsíci	2 554	3 668	2 672
uchazeči s ukonč. evidencí a vyřazení - ve sled. měsíci	2 766	4 261	3 187
- z toho umístění celkem	1 182	2 850	2 108
- z toho umístění úřadem práce	166	534	488

Aktivní politika zaměstnanosti ve Zlínském kraji

Tabulka č. 4 - Uchazeči podpoření v rámci APZ a rekvalifikace uchazečů o zaměstnání

ukazatel (celkový počet)	k 31. 10.		zařazení od počátku roku k	
	2013	2014	31.10.2013	31.10.2014
uchazeči podpoření v rámci APZ				
veřejně prospěšné práce (VPP)	276	39	307	69
ESF - VPP ¹⁾	1 263	1 117	1 461	1 501
společensky účelná prac. místa (SÚPM)	301	23	367	207
ESF - SÚPM ¹⁾	621	1 300	904	1 829
SÚPM - samostatně výděleč. činnost (SVČ)	68	116	61	99
chráněná prac.místa – zřízení	77	143	52	92
chrán. prac. místa - SVČ osob se ZP	1	1	0	0
projekty ESF OP LZZ – cílené programy	0	0	0	0
uchazeči podpoření v rámci APZ celkem	2 607	2 739	3 152	3 797
rekvalifikace uchazečů o zaměstnání				
uchazeči zařazení do rekvalifikací vč. ESF	395	509	2 411	1 842
uchazeči, kteří zahájili zvolenou rekvalifikaci vč. ESF	309	334	822	1 173

¹⁾ spolufinancováno převážně z Evropského sociálního fondu

Tabulka č. 5 – Uchazeči podpoření v rámci APZ od počátku roku v okresech Zlínského kraje

	KM	UH	VS	ZL	Kraj
Umístění uchazeči o zaměstnání					
Veřejně prospěšné práce	376	303	454	437	1 570
Společensky účelná prac.místa – zřízená	0	0	0	0	0
Společensky účelná pracovní místa - vyhrazená	375	520	609	532	2 036
Společensky účelná pracovní místa - OSVČ	16	17	44	22	99
ChPM zřízení	5	33	32	22	92
ChPM - SVČ	0	0	0	0	0
Překlenovací příspěvek	4	4	9	1	18
Příspěvek na zapracování	0	0	0	0	0
Aktivizační pracovní příležitosti	0	0	10	0	10
Příspěvek na provoz ChPD, ChPM, ChPM-SVČ	0	0	0	2	2
Počet dohod od počátku roku (uchazeči a zájemci o zaměstnání)					
Rekvalifikace včetně ESF	412	366	473	636	1 887
Zvolené rekvalifikace	205	291	454	361	1 311
Poradenské činnosti	299	119	230	289	937
Pracovní rehabilitace	0	0	0	1	1

Podíl nezaměstnaných v okresech Zlínského kraje k 31. 10. 2014

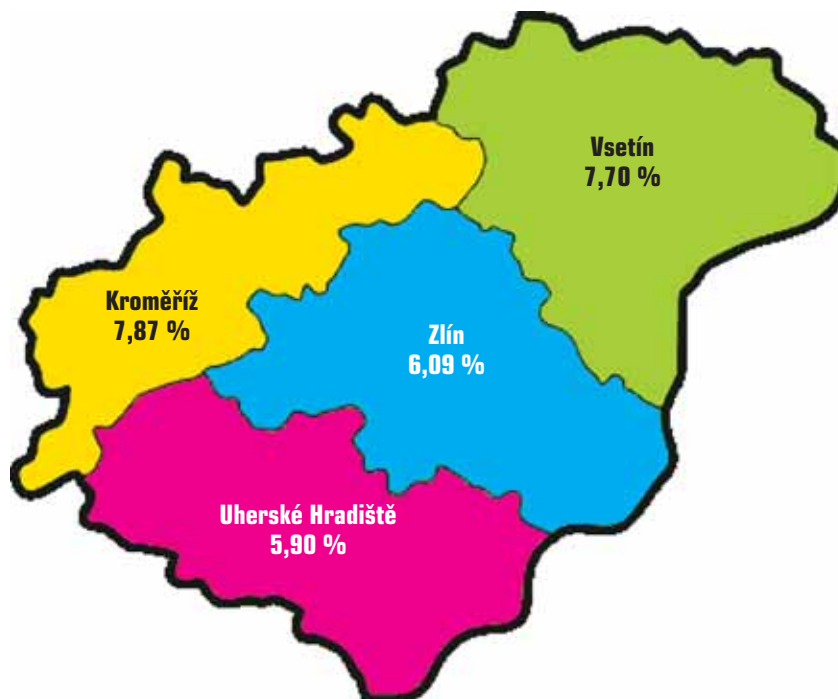

Podíl nezaměstnaných v okresech Zlínského kraje a v ČR k 31. 10. 2014

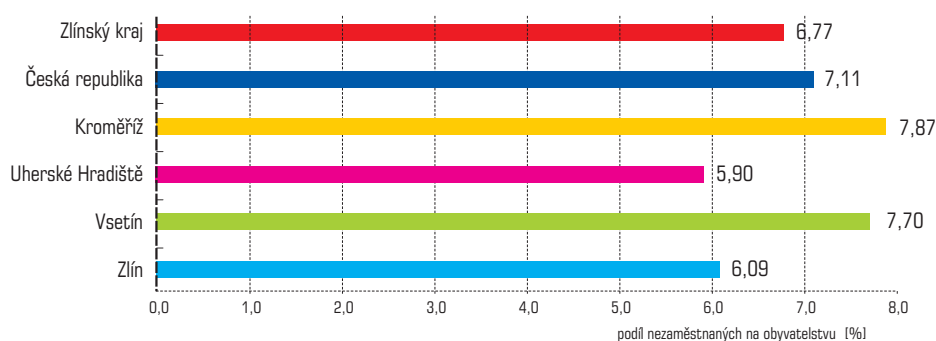

Vývoj podílu nezaměstnaných ve Zlínském kraji v letech 2011 – 2014

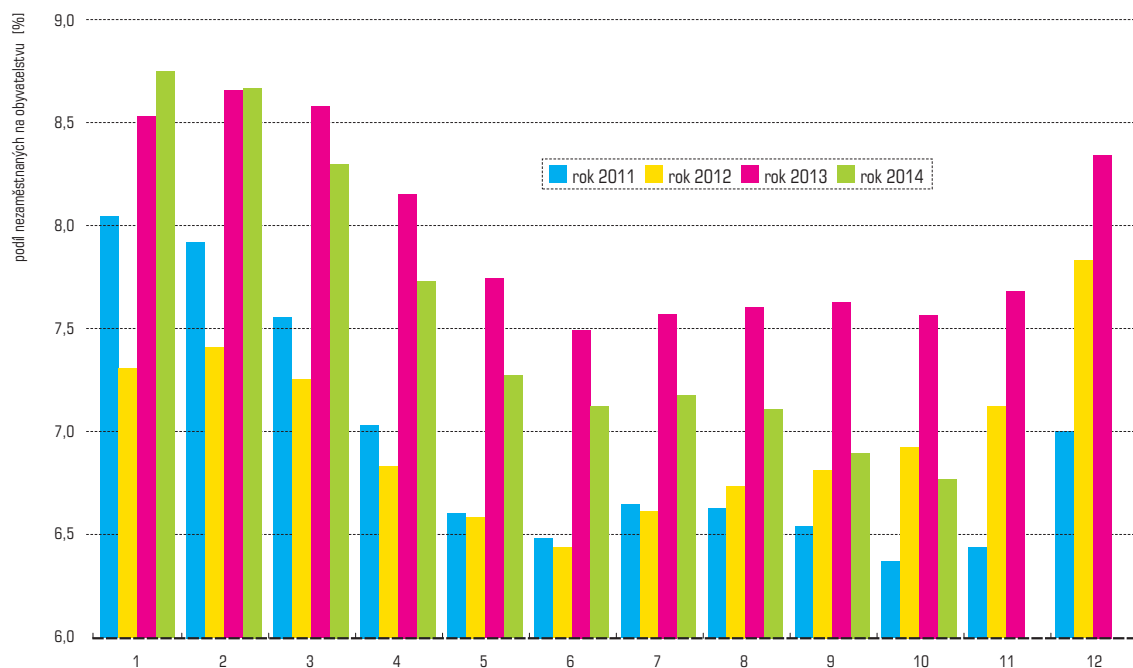

Vývoj počtu uchazečů a VPM ve Zlínském kraji v letech 2011 - 2014

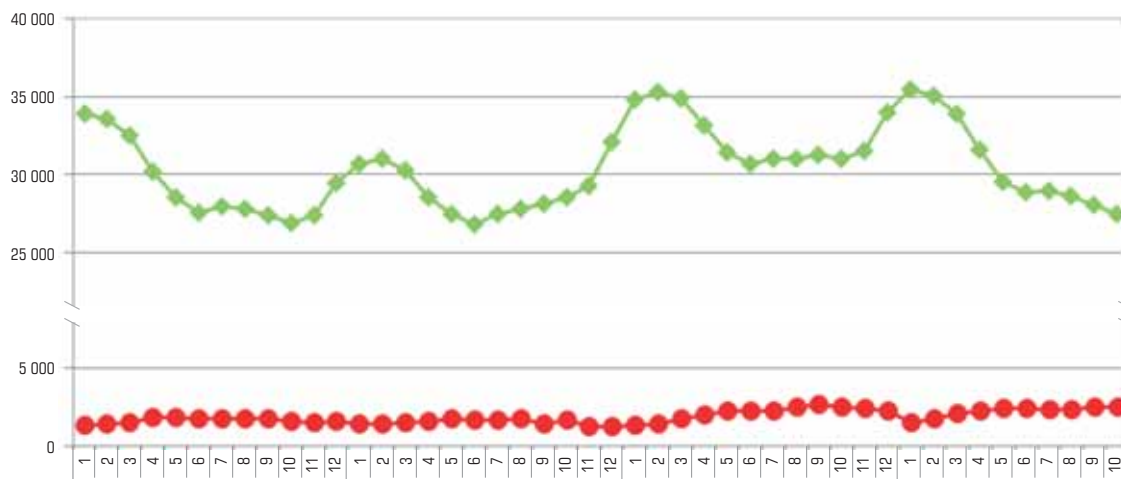

Podíl nezaměstnaných osob na obyvatelstvu v jednotlivých krajích ČR k 31. 10. 2014 [v %]

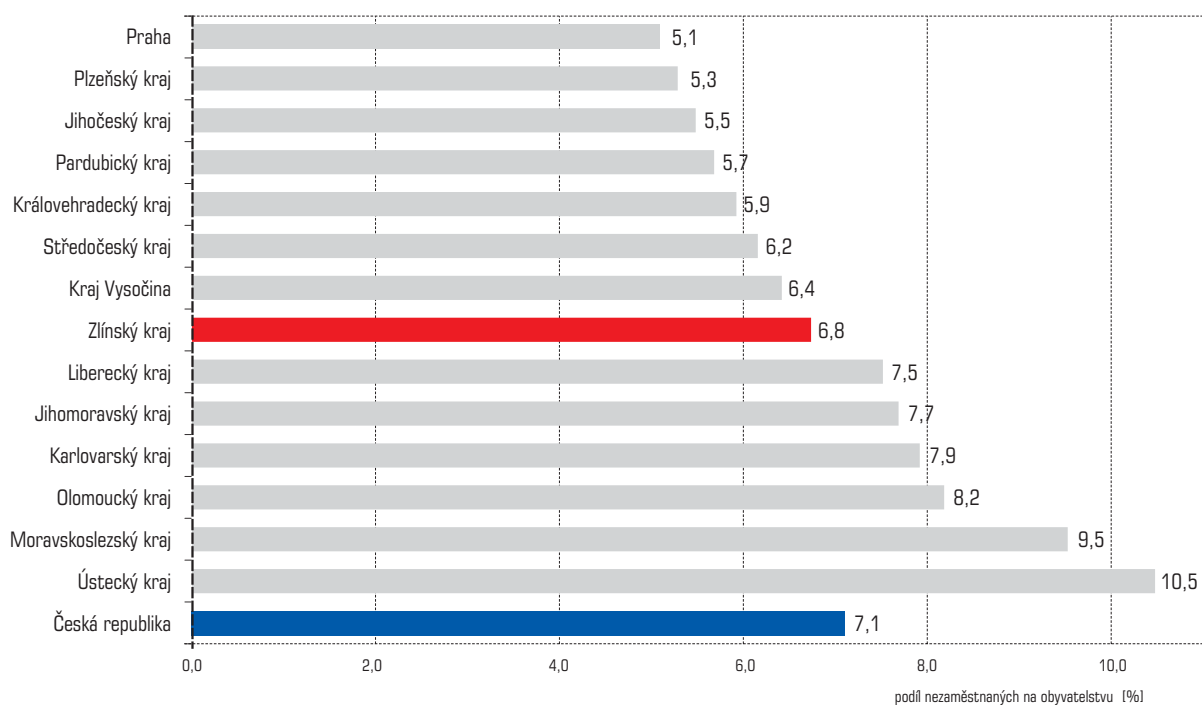

Část C ORGANIZAČNÍ STRUKTURA A PLÁNOVACÍ PROCES

Organizační struktura KPP v ORP Vsetín:

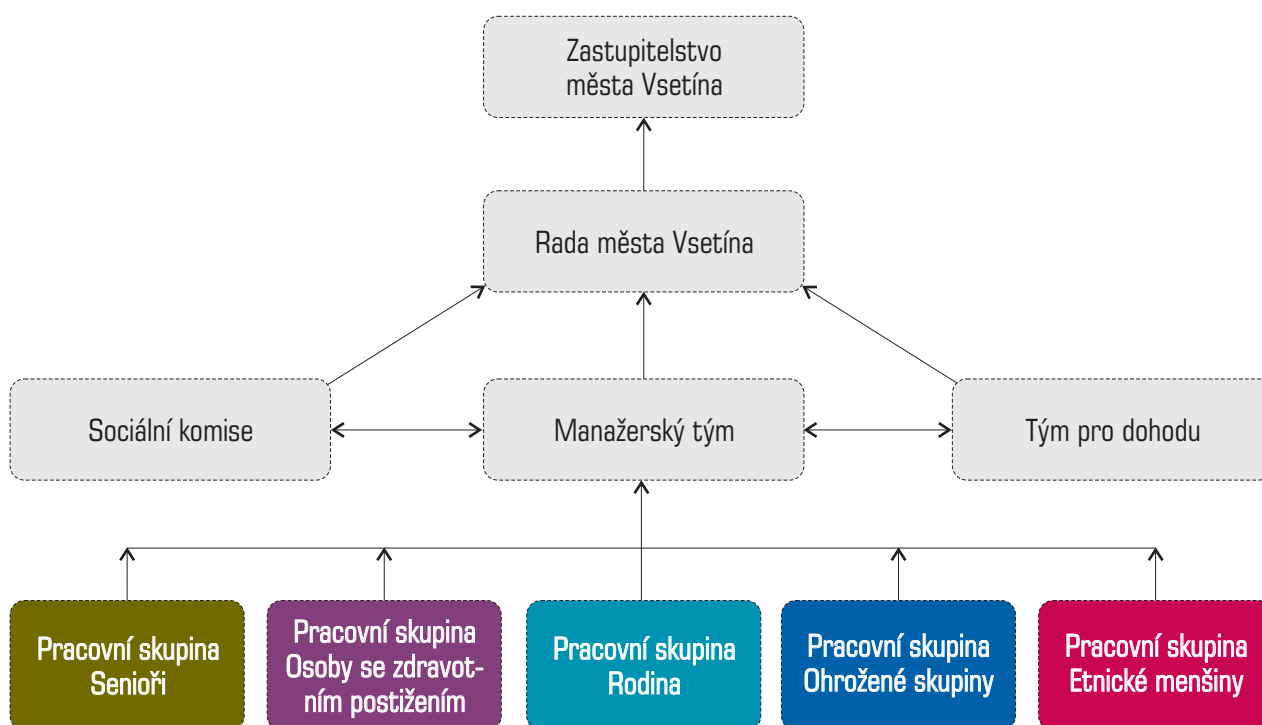

Manažeři jednotlivých úrovní organizační struktury:

Simona Hlaváčová – manažerka procesu komunitní plánování za celé ORP Vsetín

Eva Ludvíčková – manažerka manažerského týmu procesu KPP

Božena Mikulíková – pracovní skupina Osoby se zdravotním postižením

Dan Žárský – pracovní skupina Senioři

Jiří Růžička – pracovní skupina Ohrožené skupiny

Michal Trčálek – pracovní skupina Rodina

Marta Doubravová – pracovní skupina Etnické menšiny

Věra Dulavová – region Střední Vsetínsko

Danuše Martinková – region Velkokarlovicko

Helena Petroušková – region Hornolidečska

Proces konzultací a evidence připomínek občanů k Návrhu Komunitního plánu péče v ORP Vsetín

Samotný proces konzultací s širokou veřejností probíhal od 8. do 30. září 2014.

Proces konzultací probíhal ve spolupráci se samotnými poskytovateli služeb v regionu ORP Vsetín. Všichni poskytovatelé měli k dispozici Návrh Komunitního plánu péče spolu s připomínkovacími dotazníky. Všichni členové pracovních skupin obdrželi na email elektronickou verzi plánu i s připomínkovacím dotazníkem. Verze plánu společně s připomínkovacím dotazníkem byla pro elektronické připomínkování navržena na webových stránkách města na www.mestovsetin.cz v sekci sociální oblast. Informace o připomínkovacím procesu šla přímo i do všech obcí v ORP Vsetín.

Pravidla vedení procesu konzultací:

1. Kontaktním místem se rozumí místo, které slouží pouze pro samostatné prostudování materiálu a podání připomínky.
2. Konzultační místo slouží zároveň pro podávání informací k předkládanému materiálu.
3. Na všech kontaktních a konzultačních místech jsou k dispozici písemné materiály a připomínkový formulář.
4. Všechny připomínky musí mít písemnou formu a musí být podány na připomínkovacím formuláři.
5. Vyplněné připomínkový formulář bylo možno zaslat poštou na adresu Město Vsetín, Svárov 1080, 755 01 Vsetín nebo odeslat elektronicky. Elektronické připomínkování se řídilo stejnými pravidly. Všechny došlé připomínky byly zaevidovány.
6. Vypořádání připomínek je veřejné a stane se součástí komunitního plánu.

Konzultační místo:

Město Vsetín, kancelář č. 803, 8. patro budovy MěÚ Vsetín, Svárov 1080, v době úředních hodin.

Kontaktní místa:

1. AuXilium Vsetín, Nemocniční 945, Vsetín (speciálně pro oblast osob se zdravotním postižením)
2. Diakonie Vsetín, Smetanova 1484, 8. patro (speciálně pro oblast seniorů a etnických menšin)
3. Azylový dům pro ženy a matky s dětmi, Hrbová 1561, Vsetín (speciálně pro oblast rodiny)
4. ELIM Vsetín, Horní Jasénka 119 (speciálně pro oblast ohrožených skupin)
5. Charita Vsetín, Horní náměstí 135 (speciálně pro oblast Střední Vsetínsko)
6. Charita Nový Hrozenkov, Nový Hrozenkov 124 (speciálně pro oblast Velkokarlovicka)
7. Letokruhy, o.p.s. Tyršova 1271, Vsetín (speciálně pro oblast Hornolidečska)
8. Masarykova veřejná knihovna Vsetín v turistickém informačním centru, Dolní náměstí.
9. Obecní úřady všech obcí v ORP Vsetín: Halenkov, Hovězí, Huslenky, Karolinka, Nový Hrozenkov, Velké Karlovice, Zděchov, Francova Lhota, Horní Lideč, Janová, Lačnov, Leskovec, Lidečko, Lužná, Pozděchov, Prlov, Seninka, Střelná, Ústí, Valašská Polanka, Valašská Senice, Bystřička, Hošťálková, Jablůnka, Kateřinice, Lhota u Vsetína, Liptál, Malá Bystřice, Pržno, Ratiboř, Růžďka.

Celkem došlo 17 připomínek, všechny byly zapracovány do návrhu komunitního plánu péče.

Komunitní plán obsahuje celkem 21 cílů a 101 opatření.

ČÁST D FINANCOVÁNÍ SOCIÁLNÍCH SLUŽEB A OSTATNÍCH SOCIÁLNÍCH AKTIVIT VE VSETÍNĚ

Město Vsetín poskytuje finanční podporu na sociální služby a ostatní sociální aktivity z kapitoly 05 Odbor sociálních věcí, z účelové rezervy na podporu neziskových organizací. Město Vsetín vyhláší v sociální oblasti 2 výzvy k podávání žádostí o dotace. V programu sociálních grantů mohou žádat poskytovatelé sociálních služeb ze Vsetína. Ve výzvě k podávání žádostí o dotace na činnost neziskových organizací v sociální oblasti jsou podporovány aktivity rodinného a mateřského centra, koordinace dobrovolnické činnosti, výchova k humanitární a první předlékařské pomoci, programy pro seniory, osoby se zdravotním postižením a osoby ohrožené sociálním vyloučením.

Tabulka č. 1: Výše dotací poskytnutých městem Vsetín v sociální oblasti v letech 2010 - 2014

Účel dotací	2010	2011	2012	2013	2014
Sociální služby	10 266 226	8 537 212	6 066 746	6 159 000	6 020 000
Ostatní sociální aktivity	1 726 768	1 397 878	561 000	551 000	910 000
Celkem	11 992 994	9 935 090	6 627 746	6 710 000	6 930 000

Tabulka č. 2: Struktura cílových skupin v sociálních službách ve Vsetíně v roce 2013

Skupina sociálních služeb	Roční náklad	Dotace města	podíl na nákladech [%]	Počet pracovníků	Počet úvazků	Počet klientů
Senioři	32 055 672	1 693 000	5,28%	251	85,78	585
Osoby se zdrav. postižením	17 131 435	2 097 000	12,24%	214	52,36	972
Ohrožené skupiny	12 615 869	1 578 000	12,51%	85	30,85	1617
Rodina	12 923 399	791 000	6,12%	92	32,56	619
Celkem	74 726 375	6 159 000	8,24%	642	201,55	3793

Poznámky:

Počet klientů ze Vsetína: cca 3.000 osob, tj. cca 80%

Počet registrovaných sociálních služeb poskytovaných ve Vsetíně: 46 (vč. 3 krajských a 1 městské)

Počet poskytovatelů: 17 (z toho 13 NNO, 1 Město Vsetín, 2 Zlínský kraj)

ČÁST E PŘEHLED CÍLŮ A OPATŘENÍ ZA JEDNOTLIVÉ PRACOVNÍ SKUPINY

OBLAST PÉČE O SENIORY - SWOT ANALÝZA

VIZE Kde chceme být v roce 2020

- » Víceletý systém financování je zajištěn z veřejných zdrojů
- » Dostatek míst (pobytových) pro lidi s demencí
- » Dostatek pobytových míst pro psychotiky a alkoholiky
- » Atmosféra spolupráce je pozitivní
- » Zjednodušená administrativa
- » Zaměstnanci v sociál. službách mají odpovídající plat
- » Vybudován systém pro osoby po CMP
- » Spolupracujeme se zdravot. službami a pojišťovnami
- » Kvalitnější přístup k pacientům ve zdravotnictví
- » Programy pro aktivní seniory, aktivní stárnutí
- » Dostupnost terénních služeb v celém ORP
- » Valorizace příspěvků na péči
- » Dostatek dobrovolníků
- » Zlepšena finanční podpora domácí péče
- » Dostatek pracovních míst na pokrytí kvalitního života seniorů v domovech
- » Stejně podmínky pro financování služeb různých typů
- » Stejně podmínky pro různé poskytovatele služeb stejného typu
- » Dostatek pobytových služeb pro seniory
- » Lékaři vědí o nabídce sociálních služeb

SILNÉ STRÁNKY

1. Široká nabídka služeb (20b)
2. Kvalita poskytovaných služeb (11b)
3. Komunitní plánování – vytvoření platformy pro komunikaci a informovanost (9b)
4. Kvalitní personál (6b)
5. Existence zařízení podporující aktivní stárnutí (6b)
6. Ochota dál se rozvíjet (3b)
7. Finanční dostupnost služeb (2b)
8. Důvěra veřejnosti ve služby (2b)
9. Dobrá spolupráce s dobrovolníky (1b)
10. Ochota zaměstnanců pracovat za nízký plat (0b)
11. Snaha o domluvu mezi poskytovateli (0b)

PŘÍLEŽITOSTI

1. Intenzivní komunikace a pozitivní tlak na obce, kraje a veřejnost (19b)
2. Zlepšit prezentaci služeb na veřejnost (10b)
3. Spolupráce mezi poskytovateli (8b)
4. Spolupráce s podnikateli (7b)
5. Využívání zdrojů strukturálních fondů EU (6b)
6. Vzdělávání pracovníků vedoucích ke kvalitním službám (6b)
7. Zvýhodnění dárců (2b)
8. Zkvalitnit práci, udržet kvalitu (1b)
9. Rozvoj dobrovolnické činnosti (1b)

SLABÉ STRÁNKY

1. Nesystémové financování (25b)
2. Finanční ohodnocení a prestiž pečujících osob (8b)
3. Malé ocenění pracovníků v sociálních službách (7b)
4. Neexistence pobytové odlehčovací služby pro klienty s demencí (4b)
5. Nepochopení smyslu a chybějící kontrola příspěvku na péči (3b)
6. Neexistence finančních zdrojů na nákup vozidel (technického vybavení) (3b)
7. Lidé mají málo informací o službách (3b)
8. Složitá administrativa (3b)
9. Fluktuace zaměstnanců z důvodu nižších mezd (2b)
10. Nedostatečná osvěta o stárnutí (1b)
11. Stále se měnící vnější podmínky (1b)
12. Nedostatek zaměstnanců v sociálu (0b)

OHROŽENÍ

1. Snižující se finanční prostředky (19b)
2. Převýšení administrativní práce nad přímou péčí o klienty (13b)
3. Monopolizace služeb v regionu, koncentrace služeb do rukou 1 poskytovatele (9b)
4. Nebudou projekty podporující aktivní stárnutí (5b)
5. Velký důraz na finance, bez ohledu na kvalitu života (5b)
6. Chybí zákon o dlouhodobé péči (4b)
7. Nesouměřitelnost podmínek pro registrované a neregistrované poskytovatele – ohrožení života uživatele (3b)
8. Nekontrola využití příspěvku na péči (2b)
9. Zvyšující se počet seniorů (0b)
10. Účelově vázané dotace podnikatelů (0b)

Datum konání: 21. února 2014, Místo: město Vsetín, Facilitátor: Michal Polesný – CKP Ústí nad Labem

SWOT analýza za oblast seniorů je vyjádřením profesionálů, uživatelů a zadavatelů k aktuálnímu stavu v této oblasti. Nelze ji paušalizovat na celé ORP Vsetín, je pouze jednou z částí analýz, ze které se dá vycházet pro stavbu návrhů cílů a opatření KP ORP Vsetín.

Analýza vyjadřuje současné silné a slabé stránky, příležitosti a hrozby v oblasti. Mezi nejvýznamnější silné stránky patří široká nabídka služeb, nabídka a zajištění služeb je všeobecně nejsilnější stránkou napříč všemi cílovými skupinami. Další silnou stránkou je kvalita poskytovaných služeb a zavedení procesu plánování, jako platformy pro vzájemnou spolupráci.

Mezi slabé stránky se řadí všeobecná nespokojenost s nesyrovým financováním služeb, nízká prestiž pečujících osob a pracovníků v sociálních službách, včetně nízkého finančního ohodnocení. Mezi chybějícími službami, byla identifikována potřeba zajistit pobytovou službu pro lidi s demencí. Nedostatek finančních prostředků se odráží i v nemožnosti obnovy technického parku, převážně v pečovatelských službách. V neposlední řadě mají lidé stále malé informace o službách.

V oblasti příležitostí reagují členové skupiny zvýšením a zlepšením vlastních prezentací poskytovatelů vůči veřejnosti, intenzivní komunikací s příklady dobré praxe na kraj, obce a samotnou veřejnost a rozšířením vzájemné spolupráce mezi sebou a nově s podnikateli

Hrozby jsou velmi podobné jako v ostatních skupinách – snižující se finanční prostředky, administrativa převyšuje nad péčí o klienty a obava s nedostatkem projektů v rámci programu aktivní stárnutí. Nově se zde objevuje obava z monopolizace služeb v regionu (jeden subjekt bude dělat vše) a je kladen velký důraz na finance než na sledování kvality života samotných klientů.

Zajímavé jsou vize do roku 2020, kde je zavedení víceletého financování, zjednodušená administrativa a dostatek (kolik to je) pobytových míst pro lidi s demencí, alkoholiky a psychotiky.

Provedená SWOT analýza po vyhodnocení nabízí hned několik cílů.

CÍLE A OPATŘENÍ PRACOVNÍ SKUPINA SENIOŘI:

Název Cíle	1.1 Udržení stávajících služeb
Popis a zdůvodnění Cíle	Poskytovat seniorům kontakt se společenským prostředím a rodinou, rozvíjet fyzické, sociální a duševní schopnosti prostřednictvím kulturně-společenských a sociálně terapeutických aktivit. Nabídnout seniorům široké spektrum služeb, které podporují aktivní život seniorů, zapojení do života společnosti, vedou k dobré psychické i fyzické kondici seniorů a zamezují jejich sociální izolaci nebo institucionalizaci. Mezi podporované služby patří: sociálně aktivizační služby, odborné sociální poradenství, půjčovny kompenzačních pomůcek, denní stacionáře, pobytová zařízení a pečovatelské služby.
Na která zjištění z analýz Cíl reaguje	Cíl reaguje na výstupy z dotazníkového šetření potřeb uživatelů ORP Vsetín, na definované priority z provedených analýz (2.1; 3.3; 3.3.1;), a na SWOT analýzu odborníků z PS senioři
Seznam opatření, která vedou k naplnění Cíle	1.1.1 Podpora denních stacionářů pro seniory v ORP Vsetín 1.1.2 Pečovatelská služba 1.1.3 Domovy pro seniory 1.1.4 Odlehčovací služby 1.1.5 Domovy se zvláštním režimem 1.1.6 Osobní asistenční služby

Název Opatření: 1.1.1 Podpora denních stacionářů pro seniory v ORP Vsetín

Popis Opatření

- » Podpora služby, která umožní starým lidem, kteří jsou osamělí, nemocní nebo ohrožení sociálním vyloučením denní pobyt mezi svými vrstevníky. Zároveň je jim dána možnost návratu zpět do domácího prostředí. Zajištění následujících činností směřujících k aktivizaci seniorů.
- » Nový Hrozenkov:
 - » poradenství, prevence, besedy, přednášky
 - » zařazení programů se seniory pro veřejnost
 - » pravidelná setkávání seniorů 5 x ročně, 2 a více zájezdů
 - » pravidelné akce k vzájemnému setkávání – vernisáže, oslava k Svátku matek, ahradní slavnost, vánoční posezení s příbuznými
- » Charita Vsetín:
 - » zprostředkování kontaktu s jednotlivými typy služeb v jedné organizaci - provázanost služeb
 - » rozšíření možností pro uživatele z okrajových a přilehlých částí Vsetína
 - » jednorázové vzdělávací aktivity, osvěta, poradenství, prevence, besedy, přednášky
 - » realizace programů se seniory pro veřejnost-Den seniorů
 - » pravidelné akce k vzájemnému setkávání – vernisáže, oslava k Svátku matek, vánoční posezení...
 - » zprostředkování kontaktu s jednotlivými typy služeb v jedné organizaci- provázanost služeb
- » Denní stacionář ve Valašské Polance:
 - » Podpora a udržení ambulantních služeb pro seniory a OZP v mikroregionu Hornolidečsko
 - » Podpora denního stacionáře Diakonie Vsetín – stacionář specializovaný na péči o seniory s poruchami paměti či s diagnostikovanou demencí. Metody práce se seniory s demencí (reminiscence, trénink paměti, bazální stimulace, validace, zahradní terapie, podpora zachování stávajících schopností). Příjemné prostředí nově opravené budovy, velká zahrada s altánem. Poradenství v oblasti demencí pro rodinné příslušníky a veřejnost

Vznik nové služby

Ne

Předpokládané počty klientů či jiné výstupy (počty akcí, přednášek, strategií atd.) za rok realizace:

Plánované:

Dosažené:

- » 110 uživatelů (NH + CHV)
- » 26 dobrovolníků
- » 8 klientů ročně (Letokruhy)
- » 35 uživatelů Diakonie Vsetín

Dopady opatření

- » zvýšení kvality života seniorů
- » integrace seniorů do společnosti-zapojení do akcí, spolupráce se školními institucemi, školy, školky
- » celoživotní vzdělávání
- » aktivizace seniorů
- » podpora soběstačnosti, nový smysl života, pomoc v osamělosti
- » kontakt s vrstevníky i mladší generací
- » pomoc pečujícím rodinám, zachování pracovního poměru rodinných pečovatelů, poradenství pro pečující
- » udržení vazby na přirozené domácí prostředí a komunitu
- » aktivizace osob závislých na pomoci druhých, prevence sociální exkluze
- » podpora rodinných pečovatelů, prevence zdravotních a sociálních nehod rodinných pečovatelů
- » omezení nároků na nákladnou rezidenční péči, prevence institucionalizace

Předpokládání realizátoři

Diakonie Vsetín, Charita Nový Hrozenkov, Charita Vsetín, Letokruhy, o.p.s.

Předpokládání partneři k zajištění

Obce ORP Vsetín, Adorea - dobrovolníci, MŠ, ZŠ, střední školy, VOŠ, VŠ

Roční náklady neinvestiční - předpoklad	Náklady investiční - předpoklad
1 100 000,- Nový Hrozenkov	2 000 000,- Diakonie Vsetín
1 300 000,- Charita Vsetín	
700 000,- Letokruhy, od roku 2017 2 x více	
1 500 000,- Diakonie Vsetín	
Celkem 4 600 000,-	2 000 000,-

Předpokládané zdroje financování

Obce ORP Vsetín (Velkokarlovicka a Hornolidečska), platby uživatelů služeb, dárci, Zlínský kraj, sponzoři, vlastní hospodářská činnost, nadace

Harmonogram realizace Opatření

Aktivita (krok): číslo a název aktivity	2015	2016	2017	2018	2019	2020
1. Realizace vzdělávacích aktivit, osvěty, poradenství, prevence, besedy, přednášky	x	x	x	x	x	x
2. Udržení stávající služby	x	x	x	x	x	x

Název Opatření: 1.1.2 Pečovatelská služba

Popis Opatření

- » Charitní pečovatelská služba zajišťuje pomoc seniorům, kteří žijí v oblasti sedmi obcí pohraničního regionu Valašska (Hovězí, Huslenky, Halenkov, Zděchov, Nový Hrozenkov, Karolinka, Velké Karlovice) v jejich nepříznivé sociální a zdravotní situaci. Tato pomoc, poskytovaná formou pečovatelských služeb, je spojena s podporou aktivního života seniorů v jejich domácím prostředí a s rozšířením základního sociálního poradenství.
- » Poskytování pečovatelské služby v domácím prostředí uživatelů Charitou Vsetín.
- » Udržení stávajícího rozsahu služeb – Letokruhy o.p.s.
- » Udržení stávajícího rozsahu služeb ve Vsetíně a blízkém okolí ORP Vsetín – Diakonie Vsetín

Vznik nové služby

Ne

Předpokládané počty klientů či jiné výstupy (počty akcí, přednášek, strategií atd.) za rok realizace:

Plánované:

Dosažené:

- » 765 klientů celkem
- » 4 100 hodin v přímé péči/ročně - Letokruhy

Dopady opatření

- » zabezpečení základních i vyšších potřeb uživatelů služby, udržení a zkvalitnění života a spokojenosti uživatelů služeb.
- » poskytnutí rozšířeného základního poradenství
- » aktivizace uživatelů služeb
- » udržení sociálních vazeb
- » podpora a pomoc pečujícím rodinám
- » snížení negativních následků, plynoucích ze seniorského věku a nemoci
- » zlepšení kvality života uživatelů služeb
- » umožnění setrvání v domácím prostředí po co nejdelší dobu
- » uspokojování duchovních potřeb a doprovázení uživatelů služeb
- » zlepšení orientace v poskytování služeb, příspěvku, celkově v sociální problematice, zlepšení kvality života,
- » zajištění kompenzačních pomůcek, dávky na úpravy
- » pobyt v přirozeném domácím prostředí a komunitě
- » prevence sociální exkluze
- » omezení nároků na nákladnou rezidenční péči, prevence institucionalizace

Předpokládání realizátoři Opatření:

Diakonie Vsetín, Charita Nový Hrozenkov, Charita Vsetín, Letokruhy o.p.s.,

Předpokládání partnerů k zajištění Opatření:

Obce ORP Vsetín, Adorea, dobrovolnické centrum Vsetín - dobrovolníci

Roční náklady neinvestiční - předpoklad	Náklady investiční - předpoklad
5 580 000,- Charita Nový Hrozenkov	200 000,- Letokruhy o.p.s (auto)
6 080 000,- Charita Vsetín	250 000,- Diakonie (auto)
1 700 000,- Letokruhy	
750 000,- Diakonie Vsetín	
Celkem: 14 110 000,-	450 000,-

Předpokládané zdroje financování:

Zlínský kraj, obce ORP Vsetín, uživatelé služeb, individuální podporovatelé a dárci, uživatelé služeb, individuální podporovatelé a dárci, vlastní hospodářská činnost

Harmonogram realizace Opatření:

Aktivita (krok): číslo a název aktivity	2015	2016	2017	2018	2019	2020
1 Pečovatelská služba zajišťuje sociální službu v souladu se Zákonem 108/2006 Sb., a prováděcí vyhláškou 505/2006Sb. – zajištění služeb	x	x	x	x	x	x

Název Opatření: 1.1.3 Domovy pro seniory**Popis Opatření:**

- » Zajištění pobytové služby pro seniory v Domově pokojného stáří Charity Nový Hrozenkov. Posláním Domu pokojného stáří je umožnit důstojně prožít stáří seniorům ze sedmi pohraničních obcí Valašska /Velké Karlovice, Karolinka, Nový Hrozenkov, Halenkov, Huslenky, Zděchov, Hovězí/, kteří pro své zdravotní či sociální omezení již nemohou zůstat ve svém vlastním rodinném prostředí. Při poskytování služeb se snažíme zachovávat zvyklosti jednotlivých uživatelů a podporujeme jejich samostatnost.
- » Udržení stávajícího rozsahu služeb v Domově pro seniory Diakonie Vsetín.

Vznik nové služby Ne

Předpokládané počty klientů či jiné výstupy (počty akcí, přednášek, strategií atd.) za rok realizace:

Plánované: Dosažené:

19 lůžek (kapacita Nový Hrozenkov)

32 lůžek (kapacita Diakonie Vsetín)

Dopady opatření

- » Zajištění kvalitní sociálně-zdravotní péče
- » Vytvoření rodinného prostředí
- » Prostor pro poskytování péče seniorům se sníženou soběstačností
- » Bezbariérový přístup
- » Individuální péče
- » Aktivizace všech uživatelů, včetně ležících a těžce se pohybujících
- » Styk se společenským prostředím – výlety do okolí, spol. akce v domově – zahradní slavnost, masopust, Vánoce

Předpokládání realizátorů Opatření

Diakonie Vsetín, Charita Nový Hrozenkov Dům pokojného stáří

Předpokládání partnerů k zajištění Opatření

Město Vsetín, Adorea, dobrovolnické centrum Vsetín - dobrovolníci

Roční náklady neinvestiční - předpoklad	Náklady investiční - předpoklad
6 500 000,- (Nový Hrozenkov)	0,-
10 500 000,- (Diakonie Vsetín)	
Celkem: 17 000 000,-	0,-

Předpokládané zdroje financování

Zlínský kraj, obce ORP Vsetín, uživatelé služeb, individuální podporovatelé a dárce

Harmonogram realizace Opatření

Aktivita (krok): číslo a název aktivity	2015	2016	2017	2018	2019	2020
1 Domovy pro seniory zajišťují sociální službu v souladu se Zákonem 108/2006 Sb., a prováděcí vyhláškou 505/2006Sb. – zajištění služeb	x	x	x	x	x	x

Název Opatření: 1.1.4 Odlehčovací služby**Popis Opatření:**

- » Odlehčovací služba poskytuje podporu, možnost odpočinku a regenerace sil osobě trvale pečující v domácnosti o seniora. Odlehčovací služba pomáhá rodinám zvládnout soustavnou péči o seniora dočasným "odlehčením".
- » Zajištění odlehčovací služby pro seniory ve Víceúčelovém charitním domově v Halenkově.
- » Zajištění odlehčovací pobytové služby pro seniory v Diakonii Vsetín.
- » Udržení stávajícího rozsahu služeb – Letokruhy o.p.s – terénní služba.

Vznik nové služby

Ne

Předpokládané počty klientů či jiné výstupy (počty akcí, přednášek, strategií atd.) za rok realizace:

Plánované:

Dosažené:

- » 3 lůžka (kapacita Nový Hrozenkov)
- » 4 lůžka (kapacita Diakonie Vsetín)
- » 5 kapacita terénní odlehčovací služby
- » 290 hodin v přímé péči/ročně (Letokruhy)

Dopady opatření

Odlehčení pečujícím rodinám:

- » možnost si odpočinout
- » něco opravit a přizpůsobit tak k lepšímu poskytnutí péče
- » zvýšení kvality života seniorů ve stáří – možnost zůstat v domácím prostředí

Doba pobytu max. jeden měsíc. – doporučuji vynechat, každý to máme jinak

Druhý typ: zimní pobyt – 3- 4 měsíce, určen pro seniory ze samoty - (Charita Nový Hrozenkov):

- » udržení vazby na přirozené domácí prostředí a komunitu
- » aktivizace osob závislých na pomoci druhých, prevence sociální exkluze
- » zachování pracovního poměru rodinných pečovateli
- » podpora rodinných pečovateli, prevence zdravotních a sociálních nehod rodinných pečovateli
- » omezení nároků na nákladnou rezidenční péči, prevence institucionalizace

Předpokládání realizátoři Opatření:

Diakonie Vsetín, Charita Nový Hrozenkov, Letokruhy o.p.s.

Předpokládání partneři k zajištění Opatření:

Obce ORP Vsetín, Adorea - dobrovolníci, MŠ, ZŠ, střední školy, VOŠ, VŠ

Roční náklady neinvestiční - předpoklad**Náklady investiční - předpoklad**

1 500 000,- (Nový Hrozenkov)

200 000,- Letokruhy o.p.s. (auto)

1 500 000,- (Diakonie Vsetín)

550 000,- (Letokruhy o.p.s)

Celkem: 3 550 000,-

200 000,-

Předpokládané zdroje financování:

Zlínský kraj, uživatelé služeb, individuální podporovatelé a dárce, obce ORP Vsetín, sponzoři, vlastní hospodářská činnost

Harmonogram realizace Opatření:						
Aktivita (krok): číslo a název aktivity	2015	2016	2017	2018	2019	2020
1 Domovy pro seniory zajišťují sociální službu v souladu se Zákonem 108/2006 Sb., a prováděcí vyhláškou 505/2006Sb. – zajištění služeb	x	x	x	x	x	x

Název Opatření: 1.1.5 Domovy se zvláštním režimem

Popis Opatření:

Posláním Domova je plnohodnotné zajištění sociální, ošetrovatelské a zdravotní péče uživatelům s duševním onemocněním, kteří vyžadují pravidelnou pomoc druhé osoby. Individuálním přístupem ke každému uživateli, s přihlédnutím k jeho potřebám a schopnostem, chceme zajistit důstojné prožívání života, zapojení do společenského dění a respektování jeho lidských práv. Udržení stávajícího rozsahu služeb Domova se zvláštním režimem Diakonie Vsetín.

Vznik nové služby Ne

Předpokládané počty klientů či jiné výstupy (počty akcí, přednášek, strategií atd.) za rok realizace:

Plánované: Dosažené:

» 20 lůžek (kapacita Diakonie Vsetín)

Dopady opatření

Zachování služby bude umožněno uživatelům ze Vsetína a blízkého okolí využít profesionálně vedenou službu DZR v regionu v němž jsou navykli žít. Současně se umožní udržení sociálních vazeb na rodinu i další blízké osoby.

Předpokládání realizátoři Opatření:

Diakonie Vsetín

Předpokládání partnerů k zajištění Opatření:

Obce ORP Vsetín, Adorea - dobrovolníci, MŠ, ZŠ, střední školy, VOŠ, VŠ

Roční náklady neinvestiční - předpoklad

Náklady investiční - předpoklad

8 500 000,- (Diakonie Vsetín)

0,-

Předpokládání zdroje financování:

Zlínský kraj, uživatelé služeb, individuální podporovatelé a dárci, obce ORP Vsetín?

Harmonogram realizace Opatření:

Aktivita (krok): číslo a název aktivity	2015	2016	2017	2018	2019	2020
1 Zajištění provozu	x	x	x	x	x	x

Název Opatření: 1.1.6 Osobní asistenční služby

Popis Opatření:

Účelem osobní asistence je poskytnout individuální podporu a pomoc lidem, kteří pro své omezení nebo postižení potřebují ke svému životu pomoc druhé osoby:

- » zachování kvality stávajících služeb
- » poskytování informací o službě veřejnosti
- » umožnit s pomocí osobní asistence zůstat v domácím prostředí, pomoc k větší samostatnosti
- » zajištění kontaktu se společenským prostředím
- » rozšíření nabídky služeb pro sociálně slabé rodiny – doučování, sociální dovednosti
- » rozšíření základního sociálního poradenství – nasměrování na odborného poradce
- » podpora trendu setrvání ve svém přirozeném prostředí a vedení běžného způsobu života
- » podpora sebeobslužnosti, mobility

Vznik nové služby Ne

Předpokládané počty klientů či jiné výstupy (počty akcí, přednášek, strategií atd.) za rok realizace:

Plánované: Dosažené:

48 klientů/ročně

Dopady opatření

- » zmírnění negativních následků plynoucích ze zdravotního postižení, stáří či nemoci
- » zabezpečení základních i vyšších životních potřeb, dosažení životní pohody
- » pomoc při uplatňování práv, oprávněných zájmů a při obstarávání osobních záležitostí
- » udržení a podpora samostatnosti a nezávislosti na jiných osobách
- » prevence umístění osob do pobytového zařízení
- » podpora integrace do společnosti a běžných aktivit vrstevníků
- » aktivizace osob využívajících služby
- » prevence zhoršování psychického stavu
- » pomoc pečujícím osobám/rodině

Předpokládání realizátoři Opatření:

Osobní asistenční služba Charity Nový Hrozenkov, Charita Vsetín

Roční náklady neinvestiční - předpoklad	Náklady investiční - předpoklad
1 250 000,-- Charita NH	0,-
1 950 000,- Charita Vsetín	
Celkem: 3 200 000,-	0,-

Předpokládané zdroje financování:

Zlínský kraj, obce ORP Vsetín, uživatelé služeb, individuální podporovatelé a dárci, Město Vsetín

Harmonogram realizace Opatření:

Aktivita (krok): číslo a název aktivity	2015	2016	2017	2018	2019	2020
1 Domovy pro seniory zajišťují sociální službu v souladu se Zákonem 108/2006 Sb., a prováděcí vyhláškou 505/2006Sb. – zajištění služeb	x	x	x	x	x	x

Název Cíle

1.2 Rozvoj stávajících kapacit terénních a rezidenčních služeb

Popis a zdůvodnění Cíle

Poskytování komplexu terénních sociálních služeb pro osoby se sníženou soběstačností v přirozeném sociálním prostředí, podpora nezávislosti seniorů a zvýšení kvality života seniorů žijících v domácím prostředí. Podpora ekonomicky úsporné pečovatelské služby, osobní asistence, terénních odlehčovacích služeb a dalších služeb poskytovaných v přirozeném sociálním prostředí klienta, žijícího na území ORP Vsetín.

Navýšená pobytových lůžek a odlehčovacích lůžek.

Za skupinou seniorů, která v naší oblasti tvoří největší podíl osob se sníženou soběstačností, je skupina osob se zdravotním postižením. Část seniorů zde je i její součástí.

Na která zjištění z analýz

Cíl reaguje

Cíl reaguje na výstupy z dotazníkového šetření potřeb uživatelů ORP Vsetín, na definované priority z provedených analýz (2.1, 3.3.1) a na SWOT analýzu odborníků z PS senioři

Seznam opatření, která vedou k naplnění Cíle

- 1.2.1 Rozvoj pečovatelské služby
- 1.2.2 Rozvoj osobní asistence
- 1.2.3 Rozvoj terénních odlehčovacích služeb
- 1.2.4 Nárůst Odlehčovací služby pobytové
- 1.2.5 Nárůst počtu lůžek v Domovech pro seniory Jasenka
- 1.2.6 Transformace 20 lůžek DpS na lůžka DZR v ORP Vsetín

Název Opatření: 1.2.1 Rozvoj pečovatelské služby**Popis Opatření:**

- » Rozvoj kvality pečovatelské služby cíleným vzděláváním pracovníků, výměnou a rozšířením vozového parku služby a tím možnost navýšení počtu uživatelů i z méně dostupných míst – Pečovatelská služba Charity Nový Hrozenkov, Charita Vsetín.
- » Zvýšení počtu úvazků za účelem uspokojení většího počtu zájemců o službu – Pečovatelská služba Diakonie Vsetín.
- » Rozšíření kapacity poskytované služby na Hornolidečsku - Letokruhy

Vznik nové služby

Ne

Předpokládané počty klientů či jiné výstupy (počty akcí, přednášek, strategií atd.) za rok realizace:**Plánované:****Dosažené:**

- » Celkový nárůst uživatelů o 170
- » Letokruhy 1000 hodin v přímé péči/ročně na Hornolidečsku

Dopady opatření

- » Navýšení počtu automobilů, aby bylo možno uspokojit potřeby klientů v méně dostupných místech
- » Zkvalitnění poskytované služby
- » navýšení počtu návštěv v průběhu dne
- » Navýšení počtu uživatel, navýšení počtu návštěv u uživatelů v průběhu dne
- » Průběžně vzdělávat pracovníky služby v oblasti práce s osobami seniorského věku
- » zvýšení kontaktu se společenským prostředím (zakoupení nízkopodlažního autobusu z Programu Švýcarsko – České spolupráce)
- » Bezpečné pracovní prostředí pracovníků

Předpokládání realizátoři Opatření:

Diakonie Vsetín, Charita Nový Hrozenkov, Charita Vsetín, Letokruhy o.p.s.

Předpokládání partneři k zajištění Opatření:

Obce ORP Vsetín, Adorea - dobrovolníci, MŠ, ZŠ, střední školy, VOŠ, VŠ, Program Švýcarsko – České spolupráce

Roční náklady neinvestiční - předpoklad**Náklady investiční - předpoklad**

500 000,- Diakonie Vsetín

250 000,- auto pro Diakonii Vsetín

800 000,- Charita NH

7 500 000,- autobus, auta

100 000,- Charita Vsetín/vzdělávání/

3 500 000,- Charita Vsetín (vozový park)

200 000,- Charita Vsetín/rozšíření služby/

200 000,- Letokruhy, o.p.s. (auto)

600 000,- Letokruhy

Celkem: 2 200 000,-

11 450 000,-

Předpokládané zdroje financování:

Zlínský kraj, uživatelé služeb, individuální podporovatelé, Program Švýcarsko – České spolupráce „Cesta za kvalitním životem seniorů na Valašsku“ = 100% krytí investic, obce ORP Vsetín, veřejné zdroje, město Vsetín, sponzoři

Harmonogram realizace Opatření:

Aktivita (krok): číslo a název aktivity	2015	2016	2017	2018	2019	2020
1 Doplnění a zkvalitnění vozového parku	x					
2 Vzdělávání pracovníků	x	x	x	x	x	x
3 Získání dotace a rozšíření služby	x		x	x	x	x

Název Opatření: 1.2.2 Rozvoj osobní asistence**Popis Opatření:**

- » rozšiřování působnosti (kapacity) v poskytování služeb s cílem rozšíření služby v odlehlých územích
- » průběžně vzdělávat pracovníky služby v oblasti práce s osobami se zdravotním postižením a seniory
- » zajistit reklamní kampaň pro zvýšení informovanosti veřejnosti o osobní asistenci za pomoci dobrovolníků

Vznik nové služby	Ne					
Předpokládané počty klientů či jiné výstupy (počty akcí, přednášek, strategií atd.) za rok realizace:						
Plánované:	Dosažené:					
» +6 smluv						
Dopady opatření						
» služba bude dostupná i pro zájemce z méně přístupných lokalit						
» pracovníci služby budou vzdělávání v metodách práce s osobami se zdravotním postižením a seniory						
» zlepšení informovanosti osob se zdravotním postižením, seniorů, pečujících rodin a široké veřejnosti o osobní asistenci a činnostech, které poskytuje						
» bezpečné pracovní prostředí pracovníků						
Předpokládaní realizátoři Opatření:						
Charita Vsetín						
Roční náklady neinvestiční - předpoklad			Náklady investiční - předpoklad			
130 000,-			400 000,- (nové auto)			
Předpokládané zdroje financování:						
Zlínský kraj, Město Vsetín, uživatelé služeb, individuální podporovatelé, Program Švýcarsko – České spolupráce – projekt „Cesta za kvalitním životem seniorů na Valašsku“ = 100% krytí investic						
Harmonogram realizace Opatření:						
Aktivita (krok): číslo a název aktivity	2015	2016	2017	2018	2019	2020
1 Pořízení automobilu – 1ks	x					
2 Proškolení všech pracovníků ve vybraných metodách přímé práce s uživateli služeb (bazální stimulace a kinestetická mobilizace a validace podle NF) -1rok/6 osob á 15 000 Kč dohromady všechny kurzy ve všech letech	x	x	x	x	x	x
3 Zajištění informační kampaně – tisk a grafická úprava informačních brožur v nákladu 100 ks á 50Kč za ks (v roce 2015)	x	x	x	x	x	x

Harmonogram realizace Opatření:						
Aktivita (krok): číslo a název aktivity	2015	2016	2017	2018	2019	2020
1 Rozšíření kapacity			x	x	x	x

Název Opatření: 1.2.4 Nárůst Odlehčovací služby pobytové

Popis Opatření:

- » Navýšit počet odlehčovacích lůžek o 5 lůžek na Vsetíně.
- » Vznik pobytové odlehčovací služby - 5 lůžek ve Valašské Polance.

Vznik nové služby Ano

Předpokládané počty klientů či jiné výstupy (počty akcí, přednášek, strategií atd.) za rok realizace:

Plánované: Dosažené:

- » Celkem nárůst o 10 lůžek

Dopady opatření

- » Zajištění dostupné pobytové odlehčovací služby většímu počtu zájemců ze Vsetína a blízkého okolí.
- » Úleva rodinným pečovatelům
- » Udržení vazby na přirozené domácí prostředí a komunitu

Předpokládání realizátoři Opatření:

Diakonie Vsetín, Letokruhy o.p.s.

Předpokládání partneři k zajištění Opatření:

Obce ORP Vsetín

Roční náklady neinvestiční - předpoklad

1 500 000 - Diakonie Vsetín

1 400 000 - Letokruhy

Celkem: 2 900 000,-

Náklady investiční - předpoklad

6 500 000 - Diakonie Vsetín

8 000 000 - Letokruhy, o.p.s.

14 500 000,-

Předpokládání zdroje financování:

EU, uživatelé, veřejné zdroje, Zlínský kraj, obce ORP Vsetín, úhrady od uživatelů, sponzoři a dárci, vlastní hospodářská činnost

Harmonogram realizace Opatření:

Aktivita (krok): číslo a název aktivity	2015	2016	2017	2018	2019	2020
1a Podání projektu	x					
2a Realizace projektu	x	x				
3a Plný provoz		x	x	x	x	x
1b Realizace stavební části projektu	x	x				
2b Zahájení poskytování služby			x			
3b Poskytování služby				x	x	x

Název Opatření: 1.2.5 Nárůst počtu lůžek v Domovech pro seniory

Popis Opatření:

Vybudování nového domova pro seniory poblíž centra města Vsetín počítá s vytvořením bezbariérového prostředí odpovídajícího běžnému způsobu života seniorů v přirozené komunitě. Z tohoto důvodu a s ohledem na prostor určený k možné výstavbě objektu je navržen komplex o kapacitě 51 ubytovacích míst. K dispozici klientům bude 15 jednolůžkových a 18 dvoulůžkových pokojů pro ty, kteří nechtějí být sami nebo pro případný požadavek na umístění manželských párů. Pokoje budou mít vlastní sociální zařízení, balkon s bezbariérovým přístupem a základní vybavení. Důvodem je nedostatek kapacit v pobytových zařízeních na Vsetínsku.

S ohledem na očekávaný nárůst seniorské populace navýšit počet lůžek (oproti již očekávanému stavu) o dalších 58 lůžek (100 lůžek přesun z DpS Podlesí):

- » DpS Dolní Jasenka: + 51 lůžek

- » Domov Harmonie: + 10 lůžek
- » Domov Vyhlička: + 18 lůžek
- » DpS Valašská Polanka (pro Hornolidečsko): + 15 lůžek
- » DpS: + 30 lůžek

Vznik nové služby	Ano – Jasenka
	Ne – Diakonie Vsetín
	Ano – Valašská Polanka

Předpokládané počty klientů či jiné výstupy (počty akcí, přednášek, strategií atd.) za rok realizace:

Plánované: Dosažené:

- » DpS Dolní Jasenka - 51 lůžek – Zlínský kraj
 - » Domov Harmonie – 10 lůžek – Diakonie Vsetín
 - » Domov Vyhlička – 18 lůžek – Diakonie Vsetín
 - » DpS Val. Polanka – 15 až 20 lůžek – Letokruhy
 - » DpS – 30 lůžek – poskytovatel konkrétně neurčen
- realizátor bude ten, kdo na akci získá fin. prostředky

Dopady opatření

Domov pro seniory Jasenka ve Vsetíně umožní klientům s ohledem na jejich možnosti a schopnosti dosavadní způsob života. Seniorům napomůže k udržení soběstačnosti a nezávislosti v oblasti základních lidských potřeb.

Vybudované centrum nabídne komplex sociálních služeb zahrnující:

- » 15 jednolůžkových a 18 dvoulůžkových pokojů s vlastním sociálním zařízením splňujícím požadavky pro osoby se zdravotním nebo tělesným postižením
- » bezbariérový přístup ve všech podlažích objektu,
- » společenskou a aktivizační místnost,
- » lůžkový výtah,
- » fyzioterapii a ergoterapii,
- » provozní a skladové zázemí pro zaměstnance
- » absence služby pro obyvatele Hornolidečska

Navýšením lůžek výše uvedeným, bude umožněno potřebným seniorům ze Vsetína blízkého okolí zůstat na Vsetíně a tak v maximální možné míře zachovat sociální i další osobní vazby.

Předpokládaní realizátoři Opatření:

Diakonie Vsetín, Letokruhy, o.p.s., Zlínský kraj, soukromé subjekty, podnikatelé

Předpokládaní partneři k zajištění Opatření:

Sociální služby Vsetín, p.o., obce

Roční náklady neinvestiční - předpoklad	Náklady investiční - předpoklad
6.000.000,- Domov Vyhlička	30.000.000,- Vyhlička
3.000.000,- Domov Harmonie (očekávaný nárůst)	16.000.000,- Harmonie (jen nádstavba)
10.000.000,- DpS „kdokoli“	45.000.000,- DpS „kdokoli“
40.000.000,- Pržno – domov pro seniory - 52 lůžek	71.000.000,- Jasenka
6.000.000,- Letokruhy, o.p.s.	40.000.000,- Pržno
15.000.000,- DpS Dolní Jasenka – Zlínský kraj	32.000.000,- Val. Polanka
Celkem: 80 000 000,-	234 000 000,-

Předpokládané zdroje financování:

Zlínský kraj, IROP, Evropské fondy, uživatelé, veřejné rozpočty, soukromé subjekty, podnikatelé

Harmonogram realizace Opatření:						
Aktivita (krok): číslo a název aktivity	2015	2016	2017	2018	2019	2020
1 Výstavba Domova pro seniory	x					
2 Zajištění provozu Domova pro seniory	x	x	x	x	x	x
1 Dotace + realizace Vyhlídka	x					
2 Realizace + provoz Vyhlídka		x	x	x	x	x
3 Realizace + provoz Harmonie	x	x	x	x	x	x
4 DpS – další – dotace + realizace + provoz				x	x	x
5 Výstavba domova v Pržně	x					

Název Opatření: 1.2.6 Transformace 20 lůžek Domova pro seniory na lůžka Domova se zvláštním režimem v ORP Vsetín

Popis Opatření:

Nárůst lůžek Domova se zvláštním režimem o 20 oproti stavu roku 2014.

Vznik nové služby Ano

Předpokládané počty klientů či jiné výstupy (počty akcí, přednášek, strategií atd.) za rok realizace:

Plánované: 20 lůžek Dosažené:

Dopady opatření

Umožnění zůstat klientům v zařízení v místě bydliště či jeho blízkosti.

Předpokládání realizátoři Opatření:

Diakonie Vsetín

Předpokládání partneři k zajištění Opatření:

Obce ORP Vsetín

Roční náklady neinvestiční - předpoklad

2 500 000,

Náklady investiční - předpoklad

5 000 000,-

Předpokládání zdroje financování:

Evropské zdroje, veřejné rozpočty, platby klientů

Harmonogram realizace Opatření:

Aktivita (krok): číslo a název aktivity	2015	2016	2017	2018	2019	2020
1 Podání projektu					x	
2 Realizace a provoz						x

Název Cíle	1.3 Vznik nových služeb v ORP Vsetín
Popis a zdůvodnění Cíle	<p>Cíl reaguje na potřeby zájemců o pobytovou službu pro osoby s demencí (počty doloženy v evidenci žadatelů o službu v DZR). Vznik dostatečného počtu míst pro pobytovou službu, zaměřenou na osoby s demencí, zajištění celodenní individuální, komplexní a odborné péče, nabídka aktivizačních programů, směřující k co největší soběstačnosti a důstojnému prožití stáří.</p> <p>V reakci na předpokládaný demografický vývoj – stárnutí obyvatelstva - vytvořit podmínky pro poskytnutí odpovídajících služeb – nárůst lůžek pro seniory s demencí transformací stávajících lůžek z DpS, kterých zatím oprávněně přibývá. V současnosti je stále vysoký počet pacientů na LDN, kterým by stačilo poskytování zdravotní péče na úrovni sociálních služeb. Zřízením sociálních lůžek, by došlo ke zlevnění péče a současně k zvýšení kvality života uživatelů služby – zatím 3 lůžka k dispozici. V souladu s připravovaným zákonem o rehabilitaci vytvořit systém komplexní rehabilitace na základě holistického přístupu (integrace zdravotních a sociálních služeb). Jedná se o následky těchto onemocnění: cévní mozkové příhody, roztroušená skleróza, Parkinsonova nemoc, traumatická poranění hlavy, hypoxická poškození mozku, nádorová onemocnění mozku, některé typy demencí. Jde o skupinu uživatelů po ukončené akutní léčbě ve zdravotnických zařízeních.</p>
Na která zjištění z analýz Cíl reaguje	<p>Cíl reaguje na výstupy z dotazníkového šetření potřeb uživatelů ORP Vsetín, na definované priority z provedených analýz (2.1) a na SWOT analýzu odborníků z PS senioři. Vyplývá to mj. z Demografické studie vývoje věkové struktury obyvatel Vsetína a spádového území do r. 2020 (a Sociálně demografická analýza Města Vsetín a jeho spádového území (Socioklub, 1997)- mj. definuje potřebu lůžek v DpS a DZR v roce 2010 a) v relaci k normativům vztaženým 80 letým osobám na–Vsetín 224 + ostatní obce ORP 285. Ročně hospitalizováno více než 80 000 osob v ČR s poškozením mozku, více než 10 000 osob zůstane s těžším a trvalejším poškozením pohybového aparátu nebo kognitivních funkcí mozku, případně kombinace obou.</p>
Seznam opatření, která vedou k naplnění Cíle	<p>1.3.1 Vznik terénní hospicové péče</p> <p>1.3.2 Monitorování seniorů v domácnostech</p> <p>1.3.3 Vybudovat pobytové zařízení pro lidi s demencí</p> <p>1.3.4 Zřízení pobytové odlehčovací služby pro lidi s demencí</p>

Název Opatření: 1.3.1 Vznik terénní hospicové péče
<p>Popis Opatření:</p> <p>Domácí hospicová péče je odborná komplexní péče o člověka v konečném stádiu onemocnění, kdy léčba již nezabírá a příchod smrti se nezadržitelně blíží. Je poskytovaná ve vlastním domácím prostředí nemocného v souladu s postupy paliativní medicíny. Domácí hospicová péče se týká i podpory rodinám, blízkým, a to i v čase truchlení. Paliativní medicína - paliativní péče, je celková léčba a péče o nemocné, jejichž nemoc nereaguje na kurativní léčbu /léčbu směřující k vyzdravení/. Nejdůležitější je léčba bolesti a dalších symptomů, stejně jako řešení psychologických, sociálních a duchovních problémů nemocných. Cílem paliativní medicíny je dosažení co nejlepší kvality života nemocných a jejich rodin.</p> <ul style="list-style-type: none"> » Zajistit poskytování kvalitní domácí hospicové péči na území ORP Vsetín » Podpora technického zázemí (automobil, zdravotní technika) » Vzdělávání zdravotního personálu » Podpora vzniku multidisciplinárního týmu pro zajištění komplexních služeb

Profesionalizovat služby, které jsou nahodile již v současnosti poskytovány v domácnostech klientů. Vytvoření multi-disciplinárního týmu.

Vznik nové služby Ano

Předpokládané počty klientů či jiné výstupy (počty akcí, přednášek, strategií atd.) za rok realizace:

Plánované: Dosažené:

» 45 klientů ročně

Dopady opatření

- » Rozvoj paliativní péče
- » Umožnit nevyléčitelně nemocnému setrvat v domácím prostředí
- » Podpora pečujících rodin
- » Duchovní a psychická podpora nemocného i pečujících rodin
- » Dostatek kvalifikovaných pracovníků
- » Důstojná péče o umírající v domácím prostředí, prosazování paliativní péče v terminálním stádiu.

Předpokládání realizátoři Opatření:

Diakonie Vsetín, Charitní ošetrovatelská služba Charity Nový Hrozenkov,
Charitní ošetrovatelská služba Charity Vsetín, Letokruhy o.p.s.

Předpokládání partneři k zajištění Opatření:

Zdravotní pojišťovny, lékaři, církve, dobrovolníci, Hospic Citadela – Diakonie Valašské Meziříčí, Agentura domácí zdravotní péče, praktičtí lékaři,

Roční náklady neinvestiční - předpoklad Náklady investiční - předpoklad

2 100 000,- 1 000 000,- (pořízení potřebné techniky vč. auta)

Předpokládání zdroje financování:

Zdravotní pojišťovny, Zlínský kraj, obce ORP Vsetín, Město Vsetín, příjmy od uživatelů, dárci, Evropské fondy

Harmonogram realizace Opatření:

Aktivita (krok): číslo a název aktivity	2015	2016	2017	2018	2019	2020
1. Příprava projektu a podání žádosti o dotaci	x					
2. Získání prostředků		x				
3. Rozběh služby		x	x	x	x	x

Název Opatření: 1.3.2 Monitorování seniorů v domácnostech

Popis Opatření:

Zřízením 24 hodinové kvalifikované (ZP) monitorovací služby, zajistit službu monitorující zdravotní stav osaměle žijících osob a následné zajištění rychlé zdravotní pomoci. Zaměřeno především na seniory ve Vsetíně a dostupném okolí.

Vznik nové služby Ano

Předpokládané počty klientů či jiné výstupy (počty akcí, přednášek, strategií atd.) za rok realizace:

Plánované: Dosažené:

» 100 klientů

Dopady opatření

Okamžité řešení krizových (často život ohrožujících) situací, zvýšení pocitu bezpečí u uživatelů služby.

Předpokládání realizátoři Opatření:

Diakonie Vsetín

Předpokládání partneři k zajištění Opatření:

Bez finanční podpory města Vsetína

Roční náklady neinvestiční - předpoklad Náklady investiční - předpoklad

1 900 000,- 2 000 000

Předpokládání zdroje financování:

Uživatelé služby, veřejné zdroje, Evropské fondy

Harmonogram realizace Opatření:						
Aktivita (krok): číslo a název aktivity	2015	2016	2017	2018	2019	2020
1 Podání projektu	x					
2 Rozběh služby		x				
3 Standardní provoz		x	x	x	x	x

Název Opatření: 1.3.3 Vybudovat pobytové zařízení pro lidi s demencí v rámci Domova se zvláštním režimem

Popis Opatření:

Navýšení počtu lůžek pro seniory s demencí o 20 lůžek

Vznik nové služby Ne

Předpokládané počty klientů či jiné výstupy (počty akcí, přednášek, strategií atd.) za rok realizace:

Plánované: Dosažené:

» 20 lůžek nárůst

Dopady opatření

Umožnění klientům zůstat v zařízení v místě blízkém jejich trvalého bydliště

Předpokládání realizátoři Opatření:

Diakonie Vsetín a další realizátoři s působností v ORP Vsetín

Předpokládání partnerů k zajištění Opatření:

Město Vsetín

Roční náklady neinvestiční - předpoklad

8 500 000,-

Náklady investiční - předpoklad

40 000 000,-

Předpokládání zdroje financování:

Evropské zdroje, veřejné rozpočty, platby klientů

Harmonogram realizace Opatření:

Aktivita (krok): číslo a název aktivity	2015	2016	2017	2018	2019	2020
1 Podání žádosti o dotaci a částečná realizace - 3 lůžka	x					
2 Realizace projektu		x				
3 Provozování služby		x	x	x	x	x

Název Opatření: 1.3.4 Navýšení pobytové odlehčovací služby pro lidi s demencí

Popis Opatření:

Zajištění vzniku 5 lůžek pro potřeby odlehčovacích služeb seniorům s demencí

Vznik nové služby Ano

Předpokládané počty klientů či jiné výstupy (počty akcí, přednášek, strategií atd.) za rok realizace:

Plánované: Dosažené:

» Celkem 5 lůžek

Dopady opatření

Rodiny z ORP Vsetín budou mít v dosahu odbornou pomoc pro přechodnou péči o potřebného rodinného příslušníka, která aktuálně zcela chybí.

Předpokládání realizátoři Opatření:

Diakonie Vsetín a další poskytovatelé služeb s působností v ORP Vsetín

Předpokládání partnerů k zajištění Opatření:

Město Vsetín

Roční náklady neinvestiční - předpoklad

2 000 000,-

Náklady investiční - předpoklad

7 500 000,-

Předpokládání zdroje financování:

Evropské zdroje, veřejné rozpočty, platby klientů

Harmonogram realizace Opatření:						
Aktivita (krok): číslo a název aktivity	2015	2016	2017	2018	2019	2020
1 Projekt + Žádost o dotaci		x				
2 Realizace a provoz			x	x	x	x

Název Cíle	1.4 Rozvoj aktivizačních programů pro seniory v ORP
Popis a zdůvodnění Cíle	Poskytovat seniorům kontakt se společenským prostředím a rodinou, rozvíjet fyzické, sociální a duševní schopnosti prostřednictvím kulturně-spoločenských a sociálně terapeutických aktivit. Nabídnout seniorům široké spektrum aktivit a služeb, které podporují aktivní život seniorů, pomáhají jejich aktivnímu zapojení do života společnosti, vedou k dobré psychické i fyzické kondici seniorů a zamezují jejich sociální izolaci nebo institucionalizaci. Mezi podporované aktivity patří: svépomocné aktivity, informační kampaně, přednášková činnost, vzdělávání seniorů, počítačová gramotnost, univerzita III. věku, odborné poradenství apod.
Na která zjištění z analýz Cíl reaguje	Cíl reaguje na výstupy z dotazníkového šetření potřeb uživatelů ORP Vsetín, na definované priority z provedených analýz (3.3.1).
Seznam opatření, která vedou k naplnění Cíle	1.4.1 Zajištění aktivizačních programů v samotném městě Vsetín a v obcích ORP Vsetín (mj. podpora tréninku paměti a současně specializovaných pohybových aktivit jako konkrétní formy prevence úbytku kognitivních schopností v souvislosti s narůstající dobou dožití) 1.4.2 Zajistit vzdělávání seniorů 1.4.3 Zajistit aktivity Klubů pro seniory

Název Opatření: 1.4.1 Zajištění aktivizačních programů v samotném městě Vsetín a v obcích ORP Vsetín (mj. podpora tréninku paměti a současně specializovaných pohybových aktivit jako konkrétní formy prevence úbytku kognitivních schopností v souvislosti s narůstající dobou dožití)	
Popis Opatření:	
Nabídnout seniorům široké spektrum aktivit a služeb, které podporují aktivní život seniorů, pomáhají jejich aktivnímu zapojení do života společnosti, vedou k dobré psychické i fyzické kondici seniorů a zamezují jejich sociální izolaci nebo institucionalizaci. Zajištění kulturně- společensko-sportovních a turistických akcí pro seniory ve Vsetíně.	
Vznik nové služby	Ne
Předpokládané počty klientů či jiné výstupy (počty akcí, přednášek, strategií atd.) za rok realizace:	
Plánované:	Dosažené:
<ul style="list-style-type: none"> Jednotlivých aktivit se zúčastní v průměru 15 – 20 osob CPS 25 lidí na akci za Odbor klubu českých turistů Valašsko Vsetín (dále jen OKČTVV) 	

Dopady opatření
<ul style="list-style-type: none"> Naplňování osobních přání a potřeb každého uživatele Udržení dobré psychické a fyzické kondice populace v seniorském věku Vhodné vyplnění volného času, seberealizace Prohlubování mezigeneračních vztahů Začlenění seniorů do společnosti a běžného života a snížení rizika jejich sociálního vyloučení Zlepšení a zvýšení kvality života seniorů včetně jejich blízkých Umožnit seniorům aktivní stárnutí a společensko-kulturní vyžití prevencí oddálit nemoci stáří (demence, imobilita, apod.)

Předpokládání realizátoři Opatření:

Centrum pro seniory ve Vsetíně, OKČTVV

Předpokládání partneři k zajištění Opatření:

Lékaři, školy, knihovna, MÚ Vsetín, DK Vsetín, odborní lektori

Roční náklady neinvestiční - předpoklad

100 000,- CPS

100 000,- OKČT VV

Celkem: 200 000,-

Náklady investiční - předpoklad

0,-

0,-

Předpokládané zdroje financování:

Dotace z Města Vsetín, členské příspěvky, sponzorské dary a granty

Harmonogram realizace Opatření:

Aktivita (krok): číslo a název aktivity	2015	2016	2017	2018	2019	2020
1 Pravidelné turistické aktivity, výlety a krátkodobé pobyty s programem (1-2x /měsíc)x	x	x	x	x	x	
2 Pravidelné speciální cvičení pro seniory a kondiční vycházky (4-5x / měsíc)x	x	x	x	x	x	
3 Společenská setkání členů spolku (min.1x měsíc)	x	x	x	x	x	x
4 Návštěvy divadel, muzeí, výstav, kulturních a historických památek v ČR (min.1/měsíc)	x	x	x	x	x	x
5 Pravidelná Senior-kavárnička s kulturním programem (1-2 x / měsíc)	x	x	x	x	x	x
6 Sportovní soutěže v petangue, bowlingu a nordic walking (pravidelně 1-2x / měsíc)	x	x	x	x	x	x
7 V průběhu velkých prázdnin min. 2 setkání s vnoučaty členů spolku s programem pro děti (kvízy o přírodě, malování, pohybové aktivity aj.)	x	x	x	x	x	x

Název Opatření: 1.4.2 Zajistit vzdělávání seniorů**Popis Opatření:**

Jazykové vzdělávání, počítačová gramotnost, pravidla zdravého životního stylu, kurzy na procvičování paměti, kurzy výtvarných technik (např. kurzy malování s výtvarníky apod.)

Mezi základní činnosti Masarykovy veřejné knihovny Vsetín spadá komunitní činnost a vzdělávání pro různé věkové skupiny (děti, mládež, dospělí, velkou skupinu tvoří senioři – cca 30%). Každoročně pro občany města a okolí pořádá komunitní a vzdělávací akce samostatně i v partnerství s neziskovými organizacemi. Mezi desítky vzdělávacích aktivit patří – kurzy, semináře, konference, besedy, přičemž prioritou je celoživotní vzdělávání a podpora fyzické a psychické kondice. Tyto akce mají preventivní charakter a nabízejí skvělou alternativu trávení volného času. Akce probíhají v prostorách MVK Vsetín - K klubu, turistickém informačním centru nebo společenském sále. Mezi akce, které jsou zaměřeny na vzdělávání seniorů a na podporu aktivního života seniorů patří např.:

Virtuální univerzita třetího věku - nová moderní alternativa ke klasické prezenční přednáškové výuce Univerzity 3. věku. Je založena na využití nových komunikačních technologií a internetu, má prvky distančního vzdělávání a e-learningu a je didakticky přizpůsobena charakteristickým specifickým cílové skupiny - seniorům se zájmem o vzdělávání na vysokoškolské úrovni. Studium je dvousemestrové (jarní a podzimní).

- » Akademický rok (nejen) pro seniory - Trénování paměti, kurzy na PC, elektronická komunikace
- » Angličtina pro seniory
- » Kniha mého života – seminář k vytvoření vlastní kroniky
- » Kurzy dalšího občanského vzdělávání
- » Další témata – např. prevence šikany, regionální znalosti, ekologická výchova, vztahy v rodině i ve společnosti .)

- » Den seniorů
- » Udržování tradic – Valašské Vánoce, Valašské Velikonoce
- » Veřejná čtení se známými osobnostmi
- » Literární přednášky
- » Besedy pro veřejnost

Další vzdělávání v Centru pro seniory:

Jazykové vzdělávání, počítačová gramotnost, pravidla zdravého životního stylu, kurzy na procvičování paměti, kurzy výtvarných technik (např. kurzy malování s výtvarníky apod.)

Vznik nové služby	Ne
Předpokládané počty klientů či jiné výstupy (počty akcí, přednášek, strategií atd.) za rok realizace:	

Plánované:

Dosažené:

CPS:

- » Jazykové kurzy navštěvuje pravidelně každý týden cca 30 osob - 30x za rok,
- » Pětihodinových kurzů na PC se zúčastňuje v průměru 10 osob za rok, tj. 50 x rok.
- » Odborné přednášky ke zdravému životnímu stylu – cca 10 osob min. 10x za rok
- » MVK: 30akcí/rok – celkem cca 500 osob

Dopady opatření

- » Zvyšování sebevědomí seniorů
- » podpora tréninku paměti
- » orientace v moderním světě
- » větší možnosti cestování při jazykovém vybavení
- » oddálení nemoci stáří
- » oddálení využívání nákladných pečovatelských služeb a umístění v pobytovém zařízení

Předpokládání realizátoři Opatření:

Centrum pro seniory ve Vsetíně, Masarykova veřejná knihovna Vsetín

Předpokládání partneři k zajištění Opatření:

Zdravotní pojišťovny, lékaři, školy, MÚ Vsetín, podnikatelé, odborní lektori, výtvarníci, Zdravotní pojišťovny, lékaři, školy, MÚ Vsetín, podnikatelé, odborní lektori, výtvarníci, Charita, Diakonie, ČMOS, Adorea

Roční náklady neinvestiční - předpoklad	Náklady investiční - předpoklad
100 000,- (Centrum pro seniory)	0,-
40 000,- (Masarykova veřejná knihovna)	
Celkem: 140 000,-	0,-

Předpokládání zdroje financování:

Dotace MÚ Vsetín, sponzorské dary, uživatelé služeb, členské příspěvky, granty,

Harmonogram realizace Opatření:

Aktivita (krok): číslo a název aktivity	2015	2016	2017	2018	2019	2020
1 Jednorocní jazykové kurzy angličtiny a němčiny	x	x	x	x	x	x
2 Individuální kurzy práce na PC a internetu	x	x	x	x	x	x
3 Odborné přednášky ke zdravému životnímu stylu (péče o zdraví, ukázky zdravé stravy, kurzy vaření)	x	x	x	x	x	x
4 Kurzy ájurvédy, kurzy jógy, speciální zdravotní cvičení pro seniory, kurzy výtvarných technik aj.	x	x	x	x	x	x
5 Realizace akcí MVK	x	x	x	x	x	x

Název Opatření: 1.4.3 Zajistit aktivity Klubů pro seniory**Popis Opatření:**

Mezi základní činnosti Klubu seniorů Rybníky patří:

- » Osvěta
- » Semináře a přednášky,
- » Aktivizační činnost,
- » Udržování sociálních kontaktů
- » Poznávací výjezdy
- » Klubová činnost

Zajistit vznik nových klubů

Vznik nové služby	Ne
-------------------	----

Předpokládané počty klientů či jiné výstupy (počty akcí, přednášek, strategií atd.) za rok realizace:

Plánované:

100 členů

Dosažené:

Dopady opatření

- » udržování sociálních kontaktů a vazeb
- » zvyšování sebevědomí seniorů
- » orientace v moderním světě
- » větší možnosti cestování
- » oddálení nemoci stáří
- » oddálení využívání nákladných pečovatelských služeb a umístění v pobytovém zařízení

Předpokládaní realizátoři Opatření:

Klub seniorů Rybníky, Klub přátel Ohrady, a další

Předpokládaní partneři k zajištění Opatření:

Město Vsetín

Roční náklady neinvestiční - předpoklad

125 000,- Klub seniorů Rybníky

125 000,- Klub přátel Ohrady

125 000,- další kluby seniorů

Celkem: 375 000,-

Náklady investiční - předpoklad

0,-

0,-

Předpokládané zdroje financování:

Město Vsetín, uživatelé služby, sponzoři, zdravotní pojišťovny

Harmonogram realizace Opatření:

Aktivita (krok): číslo a název aktivity	2015	2016	2017	2018	2019	2020
1 Zajištění aktivit	x	x	x	x	x	x

OBLAST PÉČE O OSOBY SE ZDRAVOTNÍM POSTIŽENÍM - SWOT ANALÝZA

VIZE Kde chceme být v roce 2020

- » Existuje víceletý systém financování
- » Propojenost sociální a zdravotní oblasti
- » Spravedlivé zákony týkající se posuzování potřeb ZP
- » Budou vyřešeny bezbariérové trasy města Vsetín
- » Existují byty pro ZP 5
- » Vyřešení vsetínského nádraží pro osoby se ZP
- » Existují soc. služby které pokrývají potřeby
- » Zaměstnávání osob se ZP
- » Zastoupení ZP ve vládě a v komunálních politice
- » Stabilní zázemí pro poskytování sociálních služeb
- » Optimální financování sociálních služeb
- » Veřejnost více akceptuje osoby se ZP
- » Větší daňové úlevy pro dárce
- » Instituce poctivě informují včas občany o skutečnostech
- » Přiznání důstojného postavení pečujícím (zaměstnávání)
- » Valorizace příspěvku na péči
- » Zlepšení pohledu veřejnosti na OZP vlivem masmédií
- » Dostatek psychiatrů
- » Služby pro duševně nemocné jsou dostupné v regionu - komplexní
- » Poradenství na obcích pro OZP
- » Vzdělávání pečujících osob na venkově
- » Máme zákon o komplexní rehabilitaci

SILNÉ STRÁNKY

1. Široká síť sociálních služeb (22b)
2. Obětavost a osobní nasazení pracovníků poskytujícím služby OZP a rodinám (13b)
3. Vzájemná komunikace a spolupráce
4. neziskových organizací (10b)
5. Důvěra klientů v naše služby (9b)
6. Smysluplnost a etický rozměr naší práce (7b)
7. Významný zaměstnavatel (5b)
8. Existuje komunitní plánování služeb (4b)
9. Viditelnost výsledků naší práce (3b)
10. Vysoká úroveň vzdělání zaměstnanců (3b)

PŘÍLEŽITOSTI

1. Využit nového programového období evropských peněz (20b)
2. Sociální podnikání (13b)
3. Návrat k původnímu pojetí veřejné služby (motivační prvek) (13b)
4. Využit firemní dobrovolnictví (7b)
5. Rozšířit poradenství na obce (7b)
6. Větší propagace činnosti v médiích (6b)
7. Zajistit informovanost obcí o poskytování sociálních služeb (5b)
8. Využit možnost rozšíření vzdělávání pro osoby se ZP (4b)
9. Větší spolupráce se školami – střední i vysoké (1b)
10. Spolupráce organizací mezi sebou (1b)

SLABÉ STRÁNKY

1. Nedostatečné a nekoncepční financování (26b)
2. Nezaměstnanost osob se ZP (13b)
3. Úředníci z kraje nechtějí přijmout skutečnosti z praxe (10b)
4. Nízký status sociálního pracovníka ve společnosti (6b)
5. Nejsou dostupné služby na obcích (6b)
6. Nízká podpora ze strany obcí (6b)
7. Nejsme přijímáni jako partneři zdravotních služeb a pojišťoven (5b)
8. Špatně nastavené zákony (3b)
9. Vysoká cena kompenzačních pomůcek (1b)

OHROŽENÍ

1. Nedostatečné financování služeb (23b)
2. Špatně nastavená kvantitativní pravidla benchmarkingu (14b)
3. Ekonomická krize (11b)
4. Klienti nebudou mít na zaplacení služeb (10b)
5. Nepřehledná legislativa (7b)
6. Nezáměr ze strany obcí na poskytování služeb – podpora služeb (7b)
7. Vyhoření pracovníků (4b)
8. Zhoršující se vnímání osob se ZP občany díky vlivu médií (0b)
9. Rezignace klientů a pečujících osob (0b)

Datum konání: 21. února 2014, Místo: město Vsetín, Facilitátor: Michal Polesný – CKP Ústí nad Labem

SWOT analýza za osoby se zdravotním postižením je vyjádřením profesionálů, uživatelů a zadavatelů k aktuálnímu stavu v této oblasti. Nelze ji paušalizovat na celé ORP Vsetín, je pouze jednou z částí analýz, ze které se dá vycházet pro stavbu návrhů cílů a opatření KP ORP Vsetín.

Analýza vyjadřuje současné silné a slabé stránky, příležitosti a hrozby v oblasti.

Pozitivní je vnímání široké sítě sociálních služeb pro OZP, obětavost pracovníků poskytující služby OZP a jejich rodinám a vzájemná komunikace a spolupráce neziskových organizací.

Ohrožením naopak nedostatečné financování služeb, špatně nastavená pravidla porovnávání služeb na kraji a problémy s déle trvající ekonomickou krizí.

Ve slabých stránkách dominují nedostatečné a nekoncepční financování, které je vyjádřeno příležitostí využití nového programovacího období, zde se nabízí koordinace projektů podávaných v novém programovacím období, aby nedocházelo právě k nekoncepčnímu financování.

Další slabou stránkou je nezaměstnanost osob se ZP, na kterou je reagováno v příležitostech, využitím sociálního podnikání, cílem by mohla být podpora vytváření pracovních míst v sociálním podnikání, rozděleným na přímo vytváření sociálního podnikání samotnými poskytovateli a na vytváření pracovních míst pro OZP přímo na otevřeném trhu práce. Nedostatečné financování by mohlo být řešeno i využitím a rozvojem firemního dobrovolnictví, spolupráce s firmami k firemnímu dobrovolnictví.

Slabou stránkou je i konstatování, že služby pro OZP nejsou dostupné na obcích včetně podpory ze strany obcí. To je významný problém, který byl definován za strany samotných poskytovatelů služeb, není však podobně definován ze strany obcí, jak vyplývá z jiné analýzy. Reagovat lze aktivním přístupem samotných poskytovatelů s dotčenými obcemi (návštěvy na obcích, informace starostům, informace na jednání zastupitelstev, využití místních obecních novin k informování o službách, cenách, počtech klientů v obci atd.).

Určitě zajímavou příležitostí je rozšíření vzdělávání pro OZP, což je možné buď ve spolupráci s úřadem práce a jeho případnými projekty (např. Rekvalifikace a příprava na práci) nebo samotnými projekty poskytovatelů v dalším rozpočtovém období, které budou reagovat na aktuální potřeby OZP.

CÍLE A OPATŘENÍ PRACOVNÍ SKUPINA OSOBY SE ZDRAVOTNÍM POSTIŽENÍM

Název Cíle	2.1 Udržení stávající sítě sociálních služeb pro cílovou skupinu osob se zdravotním postižením
Popis a zdůvodnění Cíle	<p>Cíl 1 se týká udržení stávající sítě sociálních služeb registrovaných dle zákona č. 108/2006 Sb.</p> <p>Prostřednictvím ambulantních a terénních sociálních služeb zajistit péči a podporu lidem se zdravotním postižením, poskytnout těmto lidem fyzickou a psychickou pomoc, zlepšit kvalitu jejich života, podpořit je v samostatnosti a soběstačnosti, podpořit je v jejich schopnostech a dovednostech vedoucí ke zvýšení sociálních kompetencí, aby se jejich život podobal v maximální míře běžnému životu a směřoval k sociálnímu začlenění.</p> <p>Odlehčení rodinám v péči o své blízké.</p> <p>Zajistit dostupnost sociálních služeb pro osoby s duševním onemocněním v regionu Hornolidečska a Karlovicka. Pro klienty z těchto lokalit je služba ve Vsetíně obtížně dostupná (vzdálenost, finanční nákladnost).</p> <p>Pozitivně ovlivňovat činností sociálních služeb životní podmínky osob, jejichž život je ovlivněn zdravotním postižením (osoby se ZP, osoby o ně pečující, i celé jejich rodiny)</p> <p>Minimalizovat dopad zdravotního postižení na život osob se ZP.</p> <p>Umožnit osobám se ZP i osobám o ně pečujícím aktivní život v rámci limitů, které jim jejich zdravotní postižení přináší.</p>

Na kt. zjištění z analýz Cíl reaguje	Cíl reaguje na SWOT analýzu odborníků z PS osoby se zdravotním postižením
Seznam opatření, která vedou k naplnění cíle	2.1.1 Služby rané péče 2.1.2 Sociální poradenství pro OZP 2.1.3 Sociálně aktivizační služby pro osoby se ZP 2.1.4 Služby sociální rehabilitace 2.1.5 Služby sociálně terapeutických dílen 2.1.6 Služby osobní asistence 2.1.7 Služby denních stacionářů 2.1.8 Služba týdenního stacionáře 2.1.9 Odlehčovací služby

Název Opatření: 2.1.1 Služby rané péče

Popis Opatření:

Udržet poskytování rané péče jako jednu z prioritních služeb sociální prevence pro cílovou skupinu.

Vznik nové služby Ne

Předpokládané počty klientů či jiné výstupy (počty akcí, přednášek, strategií atd.) za rok realizace:

Plánované: Dosažené:

» 50 uživatelů

Dopady opatření

- » zmírnit dopad ZP dítěte na chod celé jeho rodiny
- » podpořit vývoj dítěte
- » zvýšit kompetence rodičů k péči o dítě se ZP
- » minimalizovat sociální vyloučení dítěte i všech členů jeho rodiny

Předpokládaní realizátoři Opatření:

Auxilium, o.p.s., Centrum pro dětský sluch, o.p.s. Raná péče pro rodiny dětí se zrakovým postižením

Roční náklady neinvestiční - předpoklad

1.700 000,-

Náklady investiční - předpoklad

300 000,-

Předpokládané zdroje financování:

obce ORP Vsetín, nadace, donátoři, Zlínský kraj

Harmonogram realizace Opatření:

Aktivita (krok): číslo a název aktivity	2015	2016	2017	2018	2019	2020
1 Poskytování rané péče	x	x	x	x	x	x

Název Opatření: 2.1.2 Sociálního poradenství pro OZP

Popis Opatření:

Zajistit rozsah realizace poskytovaného odborného poradenství se stejnou kapacitou jako doposud, v případě potřeby kapacitu kvalitativně rozšířit. Prosazovat individuální a diskretní přístup při každém kontaktu i intervencích ve prospěch klienta při ambulantní návštěvě nebo přímo v terénu u klienta. Poskytnutí odborného sociálního poradenství tváří v tvář, přes telefon, internetové poradenství -e-mail, posílení zejména terénního odborného poradenství. Smluvní právník pro klienty s prvotním právním servisem, odborný psycholog. Praktické provázení klienta.

Vznik nové služby Ne

Předpokládané počty klientů či jiné výstupy (počty akcí, přednášek, strategií atd.) za rok realizace:

Plánované: Dosažené:

- » 260 klientů Sjednocená organizace nevidomých a slabozrakých (část jsou senioři)
- » 300 klientů Centrum pro zdravotně postižené

Dopady opatření

- » zprostředkování klientům - kvalifikované rady a informace, zejména v oblastech specializovaných na zrakové postižení. Pomoci klientovi orientovat se v oblasti kompenzačních pomůcek a dávek pro zrakově postižené.
- » propagace odborného sociálního poradenství v masmédiích
- » odborná způsobilost poskytovatele sociálního poradenství – odborná školení sociálních pracovníků, podpora jejich dalšího vzdělávání
- » zapojení osob se zdravotním postižením do běžných aktivit života
- » okamžitá pomoc v případě akutní potřeby žadatele
- » informovanost o cenách a dostupnosti zdravotních pomůcek

Předpokládání realizátoři Opatření:

Sjednocená organizace nevidomých a slabozrakých ČR - oblastní odbočka Vsetín, Centrum pro zdravotně postižené Zlínského kraje, o. p. s.

Roční náklady neinvestiční - předpoklad
800.000,-

Náklady investiční - předpoklad
0,-

Předpokládané zdroje financování:

Zlínský kraj, obce ORP Vsetín, nadace

Harmonogram realizace Opatření:

Aktivita (krok): číslo a název aktivity	2015	2016	2017	2018	2019	2020
1 Poskytování služeb	x	x	x	x	x	x

Název Opatření: 2.1.3 Sociálně aktivizační služby pro osoby se zdravotním postižením

Popis Opatření:

- » Je to jediná služba sociální prevence zejména pro děti a mládež se zdravotním postižením (dále jen ZP) ve věku od 7 do 18 let.
- » Rozvoj sociálně aktivizačních služeb (dále jen SAS) pro osoby se zrakovým postižením.
- » Udržení stávající služby sociálně aktivizační služby pro osoby se ZP - zajištění dostatečného financování a personálního zajištění pro poskytování daných služeb ve stávajícím rozsahu, či navýšení kapacity služby na základě zvýšené poptávky.

Vznik nové služby

Ne

Předpokládané počty klientů či jiné výstupy (počty akcí, přednášek, strategií atd.) za rok realizace:

Plánované:

Dosažené:

- » 226 klientů Sjednocená organizace nevidomých a slabozrakých
- » 45 klientů Auxilium o.p.s.

Dopady opatření

- » rozvíjení nebo udržování osobních a sociálních schopností a dovedností podporujících sociální začleňování lidí se zdravotním postižením
- » rozvoj osobních kompetencí
- » seberealizace lidí se zdravotním postižením (možnost rozhodovat sám o sobě, o své činnosti, uplatňovat své schopnosti a dovednosti, realizovat své nápady)

Předpokládání realizátoři Opatření:

Sjednocená organizace nevidomých a slabozrakých ČR, oblastní odbočka Vsetín, Auxilium o.p.s.

Roční náklady neinvestiční - předpoklad

Náklady investiční - předpoklad

300 000,- Sjednocená org. nevidomých a slabozrakých

1 500 000,- Auxilium

Celkem: 1 800 000,-

Předpokládané zdroje financování:

Zlínský kraj, obce ORP Vsetín, nadace

Harmonogram realizace Opatření:

Aktivita (krok): číslo a název aktivity	2015	2016	2017	2018	2019	2020
1 Příjem zaměstnance pro SAS	x					
2 Samotná aktivita SAS	x	x	x	x	x	x

Název Opatření: 2.1.4 Služba sociální rehabilitace**Popis Opatření:**

- » Zajištění fungování stávající terénní a ambulantní sociální rehabilitace pro osoby s duševním onemocněním ve Vsetíně.
- » Zajištění fungování stávající terénní sociální rehabilitace pro osoby se zrakovým postižením v regionu Vsetínsko
- » Zajištění fungování stávající terénní sociální rehabilitace pro osoby se zdravotním postižením ve Vsetíně
- » Posilování schopností a dovedností potřebných pro běžný život
- » Posilování a nácvik návyků potřebných pro běžný život
- » Nácvik dovedností pro zvládnutí péče o vlastní osobu
- » Zprostředkování kontaktu se společností
- » Vzdělávací aktivity, aktivizační činnosti a poradenství

Vznik nové služby

Ne

Předpokládané počty klientů či jiné výstupy (počty akcí, přednášek, strategií atd.) za rok realizace:

Plánované:

Dosažené:

- » 30 klientů Charita Vsetín
- » 15 klientů Tyfloservis o.p.s.
- » 40 klientů Elim o.p.s.

Dopady opatření

- » Fungující, dostupná služba sociální rehabilitace pro všechny osoby se ZP bez rozdílu zdravotního postižení.
- » Začlenění do společnosti
- » Vedení plnohodnotného života
- » Zvýšení kvality poskytovaných služeb
- » Aktivizace
- » Zlepšení zdravotního i psychického stavu
- » Zlepšení jemné i hrubé motoriky
- » Rozvoj schopností a dovedností

Předpokládaní realizátoři Opatření:

Charita Vsetín, Tyfloservis o.p.s., Elim o.p.s.

Roční náklady neinvestiční - předpoklad**Náklady investiční - předpoklad**

2 500 000,- Charita Vsetín
90 000,- Tyfloservis o.p.s.

0,-

2 500 000,- Elim, o.p.s.

Celkem: 5 090 000,-

0,-

Předpokládané zdroje financování:

Zlínský kraj, Město Vsetín, dárci, Strukturální fondy Evropské unie

Harmonogram realizace Opatření:

Aktivita (krok): číslo a název aktivity	2015	2016	2017	2018	2019	2020
1 Udržení služby, případný rozvoj v závislosti na poptávce.	x	x	x	x	x	x

Název Opatření: 2.1.5 Služby sociálně terapeutických dílen**Popis Opatření:**

Poskytování ambulantních služeb sociálně terapeutické dílny U Šikovných oveček.

Služby jsou poskytovány osobám

- » s chronickým duševním onemocněním,
- » s chronickým onemocněním,
- » s kombinovaným postižením,
- » s mentálním postižením,
- » s tělesným postižením,
- » se sluchovým postižením,
- » se zrakovým postižením,
- » se zdravotním postižením,
- » s jiným zdravotním postižením

Vznik nové služby	Ne
-------------------	----

Předpokládané počty klientů či jiné výstupy (počty akcí, přednášek, strategií atd.) za rok realizace:

Plánované:

Dosažené:

- » 60 klientů

Dopady opatření

Získání a zachování základních pracovních návyků a dovedností vycházejících z individuálních potřeb uživatele, podpora směřující k samostatnosti uživatele, rozvoj motorických a rukodělných schopností, seberealizace, která může pomoci získat pracovní uplatnění v chráněné dílně nebo místo na otevřeném trhu práce a tím také zlepšit společenské postavení uživatele

Předpokládání realizátoři Opatření:

Vzdělávací a komunitní centrum Integra Vsetín – sociálně terapeutická dílna U Šikovných oveček

Roční náklady neinvestiční - předpoklad

Náklady investiční - předpoklad

1 300 000,-

0,-

Předpokládané zdroje financování:

Zlínský kraj, Město Vsetín, sponzoři, Strukturální fondy Evropské unie

Harmonogram realizace Opatření:

Aktivita (krok): číslo a název aktivity	2015	2016	2017	2018	2019	2020
1 Zajištění služby	x	x	x	x	x	x

Název Opatření: 2.1.6 Služby osobní asistence**Popis Opatření:**

Prostřednictvím terénní služby osobní asistence zajistit péči a podporu lidem, kteří potřebují pomoc druhé osoby.

Služba pomáhá s poskytnutím úkonů péče, které si uživatel není schopen zajistit vlastními silami a je poskytována v přirozeném sociálním prostředí uživatele bez časového omezení.

Poskytování osobní asistence umožňuje osobám se ZP začlenění do společnosti. Touto aktivitou má služba nezastupitelný prointegrační význam.

Vznik nové služby	Ne
-------------------	----

Předpokládané počty klientů či jiné výstupy (počty akcí, přednášek, strategií atd.) za rok realizace:

Plánované:

Dosažené:

- » 2 uživatelé Naděje
- » 30 uživatelů Auxilium, o.p.s.
- » 6 uživatelů Charita Vsetín

Dopady opatření

Zmírnění negativních následků plynoucích ze zdravotního postižení či nemoci a kompenzace ztráty dovedností a

schopností uživatele. V co nejširší míře zachování běžného způsobu života v přirozeném prostředí uživatele (domácí prostředí, rodina, přátelé, okolí aj.). Zamezení sociálnímu vyloučení a zapojení do běžného života (práce, vzdělávání, využití volného času aj.). Odstranění komunikačních a fyzických bariér. Prevence zhoršování psychického a fyzického stavu a zajištění potřebné aktivizace. Podpora a vedení k soběstačnosti a samostatnosti. Zlepšení kvality života. Lepší postavení osob se ZP ve společnosti, pozitivní pohled společnosti na osoby se ZP, Zlepšení spolupráce s jinými institucemi v našem regionu.

Předpokládaní realizátoři Opatření:

NADĚJE, pobočka Vsetín, Auxilium, o.p.s., Charita Vsetín

Roční náklady neinvestiční - předpoklad

625 000,- Naděje

2 000 000,- Auxilium, o.p.s.

500 000,- Charita

Celkem: 3 125 000,-

Náklady investiční - předpoklad

500 000,- (automobil)

500 000,-

Předpokládané zdroje financování:

Úhrady od uživatelů, státní rozpočet, Město Vsetín, ostatní obce, Zlínský kraj, sponzoři, dárci, granty, sbírky, nadace

Harmonogram realizace Opatření:

Aktivita (krok): číslo a název aktivity	2015	2016	2017	2018	2019	2020
1 Zajištění služby	x	x	x	x	x	x
2 Zakoupení vozidla pro osobní asistenci	x					

Název Opatření: 2.1.7 Služby denních stacionářů

Popis Opatření:

Poskytování ambulantních služeb lidem se zdravotním postižením v denních stacionářích Střediska Naděje Vsetín Sychrov a Střediska Naděje Vsetín Rokytnice. Služby jsou poskytovány lidem s mentálním, tělesným a kombinovaným postižením.

Vznik nové služby

Ne

Předpokládané počty klientů či jiné výstupy (počty akcí, přednášek, strategií atd.) za rok:

Plánované:

Dosažené:

» 30 uživatelů (Středisko Naděje - Sychrov)

» 25 uživatelů (Středisko Naděje- Rokytnice)

Dopady opatření

Poskytnutí podpory a péče, fyzické a psychické pomoci více než 50 uživatelům. Podpora a rozvoj v samostatnosti a soběstačnosti uživatelů, v jejich sociálních schopnostech a dovednostech vedoucích ke zvýšení sociálních kompetencí, aby se jejich život podobal v maximální míře běžnému životu a směřoval k sociálnímu začlenění.

Nezanedbatelná je také míra odlehčení osobám pečujícím.

Předpokládaní realizátoři Opatření:

NADĚJE, pobočka Vsetín

Roční náklady neinvestiční - předpoklad

Středisko Sychrov 3 050 000,-

Středisko Rokytnice 2 650 000,-

Celkem: 5 700 000,-

Náklady investiční - předpoklad

0,-

0,-

Předpokládané zdroje financování:

Úhrady od uživatelů, státní rozpočet, obce ORP Vsetín, Zlínský kraj, sponzoři, dárci, sbírky, granty, nadace.

Harmonogram realizace Opatření:

Aktivita (krok): číslo a název aktivity	2015	2016	2017	2018	2019	2020
1 Zajištění služby	x	x	x	x	x	x

Název Opatření: 2.1.8 Služba týdenního stacionáře**Popis Opatření:**

Zajištění fungování stávající služby týdenního stacionáře pro osoby s mentálním postižením, duálně v kombinaci s chronickým duševním onemocněním, případně fyzickým onemocněním ve Vsetíně.

Vznik nové služby

Ne

Předpokládané počty klientů či jiné výstupy (počty akcí, přednášek, strategií atd.) za rok realizace:

Plánované:

Dosažené:

» 9 lůžek

Dopady opatření:

Fungující, dostupná služba týdenního stacionáře pro osoby s mentálním a kombinovaným postižením. Od roku 2017 je představa realizace záměru transformace služby týdenního stacionáře na domov se zvláštním režimem. Pokud tento záměr nebude uskutečněn, bude nadále poskytována stávající služba.

Předpokládání realizátoři Opatření:

Domov Jitka o.p.s.

Roční náklady neinvestiční - předpoklad**Náklady investiční - předpoklad**

2 500 000,-

Předpokládané zdroje financování:

Úhrady od uživatelů, státní rozpočet, Město Vsetín, ostatní obce, Zlínský kraj, sponzoři, dárce, sbírky, granty, nadace.

Harmonogram realizace Opatření:**Aktivita (krok): číslo a název aktivity**

2015

2016

2017

2018

2019

2020

1 Zajištění služby

x

x

Název Opatření: 2.1.9 Odlehčovací služby**Popis Opatření:**

Udržet poskytování odlehčovacích služeb i přes „nepodporu“ služeb tohoto typu z pohledu Zlínského kraje. (podfinancování).

Vznik nové služby

Ne

Předpokládané počty klientů či jiné výstupy (počty akcí, přednášek, strategií atd.) za rok realizace:

Plánované:

Dosažené:

» 20 Auxilium, o.p.s. terénní

» 4 ambulantní a 2 pobytová lůžka Domov Jitka, o.p.s.

Dopady opatření

Odlehčit rodinám osob se ZP a předejít tak syndromu vyhoření a umístění osob se ZP do ústavních zařízení.

Předpokládání realizátoři Opatření:

Auxilium, o.p.s., Domov Jitka, o.p.s.

Roční náklady neinvestiční - předpoklad**Náklady investiční - předpoklad**

1 200 000,- Auxilium

0,-

700.000,- Domov Jitka – 2 pobytová lůžka

Celkem: 1 900 000,-

0,-

Předpokládané zdroje financování:

Zlínský kraj, obce ORP Vsetín, nadace a nadační fondy a různí drobní sponzoři, platby od uživatelů

Harmonogram realizace Opatření:**Aktivita (krok): číslo a název aktivity**

2015

2016

2017

2018

2019

2020

1 Poskytování odlehčovacích služeb dle registrace

x

x

x

x

x

x

Název Cíle	2.2 Doplnění stávající sítě sociálních služeb
<p>Popis a zdůvodnění Cíle</p>	<p>Dlouhodobá a pravidelná podpora zdokonalování pracovních návyků a dovedností u osob se zdravotním postižením prostřednictvím sociálně pracovní terapie. Zlepšení soběstačnosti a samostatnosti této cílové skupiny vedoucí k usnadnění jejich sociálního začlenění</p> <p>Rozšíření poradenských dnů do oblasti Horního Vsacka a Hornolidečska, zřízení poradenské kalendáře některých obcí těchto oblastí. Odborné sociální poradenství pro cílovou skupinu, osoby se zdravotním postižením a senioři. A v rámci optimalizace terénní služby v oblasti sociálně aktivizačních služeb a odborného sociálního poradenství v rámci mikroregionů Horního Vsacka a Hornolidečska – zajištění dostupnosti těchto služeb osob se zdravotním postižením.</p> <p>Celkový rozvoj služeb pro lidi s duševním onemocněním v souvislosti s plánovanou reformou psychiatrické péče, která klade důraz na poskytnutí potřebné míry podpory a péče v místě bydliště. Rozvoj terénní a ambulantní sociální rehabilitace jako příprava na psychiatrickou reformu.</p> <p>Rozvoj pobytových služeb komunitního typu pro lidi s mentálním postižením. Vznik nové terénní služby (podpora samostatného bydlení), která by měla lidem se zdravotním postižením zajistit podmínky pro samostatné bydlení a pomoci jim v sociální integraci.</p> <p>Rozšíření služby denního stacionáře v návaznosti na transformaci DOZP Zašová.</p>
<p>Na která zjištění z analýz Cíl reaguje</p>	<p>Cíl reaguje na SWOT analýzu odborníků z PS osoby se zdravotním postižením, zvýšit dostupnost služeb na obcích</p>
<p>Seznam opatření, která vedou k naplnění Cíle</p>	<p>2.2.1 Transformace týdenního stacionáře Domova Jitka na Dům se zvláštním režimem</p> <p>2.2.2 Rozšíření sociálně-terapeutické dílny, rozšíření kapacity a prostoru v návaznosti na transformaci</p> <p>2.2.3 Rozvoj sociální rehabilitace pro osoby se ZP, rozšíření kapacity v návaznosti na transformaci.</p> <p>2.2.4 Rozvoj sociální rehabilitace pro osoby s duševním onemocněním do ORP.</p> <p>2.2.5 Rozvoj služeb v pobytové sociální rehabilitaci pro osoby duševním onemocněním ve Vsetíně.</p> <p>2.2.6 Poskytování služeb následné péče pro osoby s duševním onemocněním</p> <p>2.2.7 Transformace DOZP Zašová/ vytvoření chráněných bydlení pro lidi s mentálním postižením ve Vsetíně</p> <p>2.2.8 Vznik služby podpora samostatného bydlení</p> <p>2.2.9 Rozšíření Střediska Naděje Rokytnice</p> <p>2.2.10 Rozvoj poradenství do obcí ORP Vsetín (Přiblížit službu potenciálním uživatelům a jejich rodině přímo v obcích mimo Vsetín „jít uživatelům naproti“)</p> <p>2.2.11 Rozvoj tlumočnických služeb</p> <p>2.2.12 Vytvořit systém péče o osoby po CMP, vznik Klubu CMP</p>

Název Opatření: 2.2.1 Transformace týdenního stacionáře Domova Jitka na Domov se zvláštním režimem**Popis Opatření:**

Záměrem projektu je transformace služby týdenního stacionáře ve službu domova se zvláštním režimem.

Odlehčovací služba bude zachována.

Pro tento záměr je prvotní potřeba uskutečnit projekt rekonstrukce a dostavby budovy, kde jsou v současné době poskytovány služby týdenního stacionáře a odlehčovací služby. Tato budova má velmi nedostačující prostory k zajištění našeho záměru. Město Vsetín již podpořilo náš záměr darováním budovy do vlastnictví naší o.p.s.

Cílem záměru je doplnit nabídku Zlínského regionu o službu pro specifickou cílovou skupinu zajistit klientům této cílové skupiny službu profesně zaměřenou na jejich individuální potřeby.

Vznik nové služby

Ano

Předpokládané počty klientů či jiné výstupy (počty akcí, přednášek, strategií atd.) za rok realizace:

Plánované:

Dosažené:

- » Kapacita celoroční pobytové služby: 10 osob

Dopady opatření

Klienti z řad osob s kombinovaným postižením získají kvalitní pobytovou službu, která bude nabízet jistotu pečujícím rodinám, které v současné době mají zázemí převážně v psychiatrických léčebnách, nebo v DZR s vysokou kapacitou klientů. Tento typ nového DZR bude svou nízkou kapacitou bydlení nabízet kvalitu života v chráněném bydlení.

Předpokládání realizátoři Opatření:

Domov Jitka o.p.s., na základě výběrového řízení pak bude také realizátorem firma, která získá zakázku, stavební dozor investora a dále agentura spoluutvářející celkový projekt transformace.

Roční náklady neinvestiční - předpoklad**Náklady investiční - předpoklad**

4 100 000,-

17 000 000,

Předpokládání zdroje financování:

- » Investice - finanční prostředky z iROPu pro léta 2015 – 2020, dary, půjčka
- » provoz DZR - vícezdrojové financování (Zlínský kraj, obce ORP Vsetín, úhrady klientů, úhrady zdravotních pojišťoven, úřad práce, projekty, nadace, dary, benefiční akce, ...)

Harmonogram realizace Opatření:

Aktivita (krok): číslo a název aktivity	2015	2016	2017	2018	2019	2020
1 Projekt realizační stavební dokumentace a získání stavebního povolení	x					
2 Kompletace celého projektu transformace a výběrového řízení		x				
3 podání žádosti na výzvu		x	x	x	x	x
4 Realizace stavby a projektu transformace			x	x	x	x

Název Opatření: 2.2.2 Rozšíření sociálně-terapeutické dílny, rozšíření kapacity a prostoru v návaznosti na transformaci Zašové**Popis Opatření:**

Rozšíření ambulantní služby sociálně-terapeutické dílny) v návaznosti na současnou potřebnost a to i s ohledem na předpokládaný vznik chráněného bydlení v důsledku transformace DOZP Zašová. Jedná se o to, že současné dílny nefungují pro klienty denně v provozu 8 - ... ale jako kroužky, prostory nejsou vhodné (jedna z místností je pravidelně využívána pro vzdělávání apod.

Zajištění terapeutických aktivit pro osoby se zrakovým postižením.

Vznik nové služby

Ne

Předpokládané počty klientů či jiné výstupy (počty akcí, přednášek, strategií atd.) za rok realizace:

Plánované:

Dosažené:

- » 2 úvazky v přímé péči + 10 klientů

Dopady opatření

Podpora osob se zdravotním postižením v rozvoji pracovních a sociálních dovedností tak, aby mohli zvýšit své šance při uplatnění na trhu práce a zařadit se co nejsnadněji a nejpřirozeněji do běžného života. Zlepšení soběstačnosti a samostatnosti a posilování sociálních kompetencí vedoucí k usnadnění jejich sociálního začlenění. Prevence sociálního vyloučení a zvýšení jejich kvality života.

Předpokládání realizátoři Opatření:

Sociálně terapeutická dílna Vzdělávacího a komunitního centra Integra o.p.s. Vsetín

Předpokládání partneři k zajištění Opatření:

Město Vsetín

Roční náklady neinvestiční - předpoklad

600 000,-

Náklady investiční - předpoklad

1 000 000,- (vybavení)

Předpokládané zdroje financování:

Státní rozpočet, Město Vsetín, ostatní obce, Zlínský kraj, sponzoři, dárci, granty, nadace.

Harmonogram realizace Opatření:

Aktivita (krok): číslo a název aktivity	2015	2016	2017	2018	2019	2020
1 Příprava služby	x					
2 Realizace služby pro registrované cílové skupiny		x	x	x	x	x

Název Opatření: 2.2.3 Rozšíření sociální rehabilitace pro osoby se zdravotním postižením, rozšíření kapacity v návaznosti na transformaci Zašové

Popis Opatření:

Rozšíření terénní i ambulantní služby v návaznosti na současnou potřebnost a to i s ohledem na předpokládaný vznik chráněného bydlení v důsledku transformace DOZP Zašová.

Vznik nové služby

Ne

Předpokládané počty klientů či jiné výstupy (počty akcí, přednášek, strategií atd.) za rok realizace:

Plánované:

Dosažené:

- » Navýšení o 2 úvazky pracovníků v přímé péči
- » + 10 klientů

Dopady opatření

Podpora OZP v sociálních dovednostech tak, aby mohli zvýšit své šance a zařadit se co nejsnadněji a nejpřirozeněji do běžného života. Zlepšení soběstačnosti a samostatnosti a posilování sociálních kompetencí vedoucí k usnadnění jejich sociálního začlenění. Prevence sociálního vyloučení a zvýšení jejich kvality života.

Předpokládání realizátoři Opatření:

Sociální rehabilitace Elim

Předpokládání partneři k zajištění Opatření:

Město Vsetín

Roční náklady neinvestiční - předpoklad

700 000,-

Náklady investiční - předpoklad

0,-

Předpokládané zdroje financování:

Státní rozpočet, Město Vsetín, ostatní obce, Zlínský kraj, sponzoři, dárci, granty, nadace, Strukturální fondy Evropské unie

Harmonogram realizace Opatření:

Aktivita (krok): číslo a název aktivity	2015	2016	2017	2018	2019	2020
1 Příprava služby	x					
2 Realizace služby pro registrované cílové skupiny		x	x	x	x	x

Název Opatření: 2.2.4 Rozvoj sociální rehabilitace pro osoby s duševním onemocněním do ORP**Popis Opatření:**

Poskytování ambulantní a terénní služby sociální rehabilitace na Karlovicku (nová provozovna ambulantní služby v Karolince) a Hornolidečsku (nová provozovna ambulantní služby v Horní Lidči).

Vznik nové služby

Ne

Předpokládané počty klientů či jiné výstupy (počty akcí, přednášek, strategií atd.) za rok realizace:

Plánované: 10 nových klientů ze zmiňovaných lokalit

Dosažené:

Dopady opatření

Zvýšení dostupnosti služby pro klienty, příprava podmínek na plánovanou psychiatrickou reformu.

Předpokládání realizátoři Opatření:

Charita Vsetín

Předpokládání partneři k zajištění Opatření:

Obce (zejm. Karolinka, Horní Lideč)

Roční náklady neinvestiční - předpoklad

400 000,-

Náklady investiční - předpoklad

150 000,-

Předpokládání zdroje financování:

Zlínský kraj, vlastní zdroje, dárci – Tříkrálová sbírka, Strukturální fondy Evropské unie

Harmonogram realizace Opatření:

Aktivita (krok): číslo a název aktivity	2015	2016	2017	2018	2019	2020
1 Zahájení spolupráce, vznik poboček ambulantní služby	x					
2 Běžný provoz, rozšíření dle poptávky	x	x	x	x	x	x

Název Opatření: 2.2.5 Rozvoj služeb pobytové sociální rehabilitace pro osoby se zdravotním postižením ve Vsetíně**Popis Opatření:**

Rozšíření stávající sociální rehabilitace ve Vsetíně o pobytovou formu – Charita Vsetín.

Vznik nové služby

Ano

Předpokládané počty klientů či jiné výstupy (počty akcí, přednášek, strategií atd.) za rok realizace:

Plánované:

Dosažené:

- » kapacita 10 klientů; 5 menších bytů (1 + kk – 2x;
1 + 1 – 2x, 1 + 2 – 1x) Charita

Dopady opatření

Zajištění návaznosti na sociální rehabilitaci v oblasti bydlení.

Předpokládání realizátoři Opatření:

Charita Vsetín

Předpokládání partneři k zajištění Opatření:

Město Vsetín

Roční náklady neinvestiční - předpoklad

500 000, Investice Charita – bude upřesněno

Náklady investiční - předpoklad

0,-

Celkem: 500.000,- + bytový fond

0,-

Předpokládání zdroje financování:

Úhrady od uživatelů, státní rozpočet, Město Vsetín, ostatní obce, Zlínský kraj, sponzoři, dárci, granty.

Harmonogram realizace Opatření:

Aktivita (krok): číslo a název aktivity	2015	2016	2017	2018	2019	2020
1a Příprava služby	x					
2a Zajištění služby		x	x	x	x	x
1b Zajištění bytů (výstavba, vyčlenění...)	x	x	x	x		
2b Příprava, nabídka a realizace služby	x	x	x	x	x	x

Název Opatření: 2.2.6 Poskytování služeb následné péče pro osoby s duševním onemocněním**Popis Opatření:**

Poskytování ambulantních služeb následné péče osobám léčeným ze závislosti s následkem výskytu chronického duševního onemocnění (zejména neurózy, poruchy příjmu potravy, deprese, úzkostné poruchy, fobie).

V návrhu KPP jde o navazující opatření k opatřením 4.1.2, 4.2.1. a 4.3.2.

Jde tedy o rozšíření cílové skupiny.

Vznik nové služby

Ne (pouze rozšíření cílové skupiny)

Předpokládané počty klientů či jiné výstupy (počty akcí, přednášek, strategií atd.) za rok realizace:

Plánované:

Dosažené:

- » + 5 nových klientů ze zmiňované cílové skupiny
- » + 0,2 úvazků v přímé péči

Dopady opatření

Klienti získají potřebné dovednosti pro zvládání úzkostí, dojde k posílení jejich psychické odolnosti a zlepší se jejich sociální fungování. Tím se budou moci postupně vrátit do běžného života včetně např. dokončení vzdělání nebo návratu do zaměstnání. Také se zamezí opakovaným hospitalizacím v PL.

Předpokládaní realizátoři Opatření:

Občanské sdružení NA CESTĚ

Předpokládaní partneři k zajištění Opatření:

Psychiatři, psychologové, psychiatrické léčebny, obvodní lékaři

Roční náklady neinvestiční - předpoklad

125 000,-

Náklady investiční - předpoklad

0,-

Předpokládané zdroje financování:

Město Vsetín, vlastní zdroje, dárci, Zlínský kraj

Harmonogram realizace Opatření:

Aktivita (krok): číslo a název aktivity	2015	2016	2017	2018	2019	2020
1 Provoz, rozšíření služeb pro cílovou skupinu osob s chronickým duševním onemocněním dle poptávky	x	x	x	x	x	x

Název Opatření: 2.2.7 Transformace DOZP Zašová/ vytvoření chráněných bydlení pro lidi s mentálním postižením v ORP Vsetín**Popis Opatření:**

Zřízení dvou komunitních pobytových služeb chráněného bydlení pro dospělé lidi s mentálním postižením. Zajištění nepřetržitého provozu.

- 1) Chráněné bydlení Rokytnice Vsetín/ 2 domácnosti pro celkem 12 uživatelů, jedno a dvoulůžkové pokoje
- 2) Chráněné bydlení v ORP Vsetín /pro celkem 8 uživatelů

Vznik nové služby

Ano

Předpokládané počty klientů či jiné výstupy (počty akcí, přednášek, strategií atd.) za rok realizace:

Plánované:

Dosažené:

- » 2 chráněná bydlení pro celkem 20 uživatelů

Dopady opatření

Vzniknou komunitní pobytové služby chráněného bydlení pro dospělé osoby s mentálním postižením. Dojde k vybudování chybějících kapacit této služby v ORP Vsetín. Služby budou poskytovány s dlouhodobou udržitelností. Vznikne potřeba navýšení kapacit návazných ambulantních služeb prevenci i péče pro lidi s mentálním postižením (viz partneři opatření), či potřeba vzniku nových ambulantních služeb v případě, že nebude stávající sociální síť dostatečná.

Předpokládaní realizátoři Opatření:

Sociální služby Vsetín, p.o., Zlínský kraj

Předpokládání partnerů k zajištění Opatření:

Elim Vsetín, o.p.s. – sociální rehabilitace; sociálně terapeutické dílny Vzdělávacího a komunitního centra Integra Vsetín; Naděje Vsetín – denní stacionář

Roční náklady neinvestiční - předpoklad

5 835 500,- (provozní náklady)

Náklady investiční - předpoklad

21 927 000,-

Předpokládání zdroje financování:

Investice: IOP - Investiční operační program, Zlínský kraj; Provozní: úhrady za poskytovanou službu od uživatelů, Zlínský kraj

Harmonogram realizace Opatření:

Aktivita (krok): číslo a název aktivity	2015	2016	2017	2018	2019	2020
1 Příprava a realizace služby chráněné bydlení	x	x	x	x	x	x
2 Rozvoj služby pobytová sociální rehabilitace	x	x	x	x	x	x

Název Opatření: 2.2.8 Vnik služby podpora samostatného bydlení**Popis Opatření:**

Vznik nové terénní služby - podpora samostatného bydlení pro osoby zdravotně postižené (dále jen OZP).

Umožnit OZP žít ve vlastních nebo nájemních bytech a podporovat je podle jejich individuálních potřeb v samostatném životě. Zajištění podmínek pro samostatné bydlení OZP, aby uživatelé mohli vést plnohodnotný život ve svém přirozeném prostředí.

Vznik nové služby

Ano

Předpokládání počty klientů či jiné výstupy (počty akcí, přednášek, strategií atd.) za rok realizace:

Plánované:

Dosažené:

5 uživatelů

Dopady opatření

- » Poskytnutí sociální služby umožňující podporu při samostatném bydlení OZP.
- » Pomoc a podpora uživatelů v těch činnostech, které jim usnadní zvládnout samostatné bydlení.
- » Posilování jejich sociálních kompetencí pro začlenění do společnosti.
- » Zamezení sociálnímu vyloučení.

Předpokládání realizátoři Opatření:

NADĚJE, pobočka Vsetín

Předpokládání partnerů k zajištění Opatření:

Město Vsetín

Roční náklady neinvestiční - předpoklad

170 000,- (2015),

od 2016 předpoklad 350 000,-

Celkem: 170.000,-

Náklady investiční - předpoklad**Předpokládání zdroje financování:**

Úhrady od uživatelů, obce ORP Vsetín, Zlínský kraj, sponzoři, dárci, granty.

Harmonogram realizace Opatření:

Aktivita (krok): číslo a název aktivity	2015	2016	2017	2018	2019	2020
1 Příprava služby	x					
2 Zajištění služby	x	x	x	x	x	x

Název Opatření: 2.2.9 Rozšíření Střediska Naděje Rokytnice**Popis Opatření:**

Rozšíření stávající služby denního stacionáře Střediska Naděje Rokytnice v návaznosti na transformaci DOZP Zašová

Vznik nové služby

Ne

Předpokládané počty klientů či jiné výstupy (počty akcí, přednášek, strategií atd.) za rok realizace:

Plánované:

Dosažené:

» Navýšení o 0,3 úvazku pracovníka v přímé péči

» + min. 3 uživatelé

Dopady opatření

Podpora a rozvoj v samostatnosti a soběstačnosti uživatelů, v jejich sociálních schopnostech a dovednostech vedoucích ke zvýšení sociálních kompetencí, aby se jejich život podobal v maximální míře běžnému životu a směřoval k sociálnímu začlenění.

Předpokládaní realizátoři Opatření:

NADĚJE, pobočka Vsetín

Předpokládaní partneři k zajištění Opatření:

Sociální služby Vsetín, p.o.

Roční náklady neinvestiční - předpoklad

80.000,-

Náklady investiční - předpoklad

0,-

Předpokládané zdroje financování:

Úhrady od uživatelů, obce ORP Vsetín, Zlínský kraj, sponzoři, dárci, sbírky, granty, nadace.

Harmonogram realizace Opatření:

Aktivita (krok): číslo a název aktivity	2015	2016	2017	2018	2019	2020
1 Zajištění služby	x	x	x	x	x	x

Název Opatření: 2.2.10 Rozvoj odborného poradenství do obcí ORP Vsetín (Přiblížit službu potenciálním uživatelům a jejich rodině přímo v obcích mimo Vsetín „jít uživatelům naproti“)**Popis Opatření:**

- » Poskytovat podporu osobám se zdravotním postižením při řešení jejich nepříznivé životní situace s cílem udržet či posílit schopnosti a dovednosti zdravotně postiženého tak, aby dosáhl maximální možné míry soběstačnosti a nezávislosti.
- » Poskytovat základní sociální poradenství (dle zákona) ve všech službách sociální sítě.
- » Poskytovat odborné sociální poradenství (případně s půjčovnou kompenzačních pomůcek) se zaměřením na konkrétní potřeby konkrétních cílových uživatelů služby.
- » Spolupracovat s pracovníky státní správy, kteří poskytují poradenství či doplňují specifické poradenství pro jednotlivé cílové skupiny zdravotně postižených.
- » Vytvoření terénního pracoviště sociálního poradenství v obcích mimo území Města Vsetína – Nový Hrozenkov, Velké Karlovice, Bystřička, Valašská Polanka, Horní Lideč. Otevření nové kanceláře.
- » Zajistit rozsah realizace poskytovaného odborného poradenství se stejnou kapacitou jako doposud, v případě potřeby kapacitu kvalitativně rozšířit
- » Individuální a diskretní přístup při každém kontaktu i intervencích ve prospěch klienta při ambulantní návštěvě nebo přímo v terénu u klienta

Vznik nové služby

Ne

Předpokládané počty klientů či jiné výstupy (počty akcí, přednášek, strategií atd.) za rok realizace:

Plánované:

Dosažené:

» +50 klientů Sjedenocná organizace nevidomých

a slabozrakých

» +50 klientů Centrum pro zdravotně postižené

Dopady opatření

- » Zprostředkování klientům - kvalifikované rady a informace, zejména v oblastech specializovaných na zrakové postižení.
- » Pomoci klientovi orientovat se v oblasti kompenzačních pomůcek a dávek pro zrakově postižené.
- » propagace odborného sociálního poradenství v masmédiích
- » odborná způsobilost poskytovatele sociálního poradenství – odborná školení sociálních pracovníků, podpora jejich dalšího vzdělávání
- » zapojení osob se zdravotním postižením do běžných aktivit života
- » okamžitá pomoc v případě akutní potřeby žadatele
- » informovanost o cenách a dostupnosti zdravotních pomůcek

Předpokládání realizátoři Opatření:

Sjednocená organizace nevidomých a slabozrakých ČR - oblastní odbočka Vsetín, Centrum pro zdravotně postižené Zlínského kraje, o. p. s.

Předpokládání partneři k zajištění Opatření:

obce OPR Vsetín, místní knihovny v obcích

Roční náklady neinvestiční - předpoklad

300 000,-

Náklady investiční - předpoklad

500 000,-

Předpokládané zdroje financování:

Zlínský kraj, sponzoři, dárci, sbírky, granty, nadace samospráva, obce ORP Vsetín

Harmonogram realizace Opatření:

Aktivita (krok): číslo a název aktivity	2015	2016	2017	2018	2019	2020
1 Vytvoření projektu	x	x	x	x	x	x
2 Realizace projektu		x	x	x	x	x

Název Opatření: 2.2.11 Rozvoj tlumočnických služeb v rámci regionu

Popis Opatření:

V rámci sítě odborných sociálních poraden Centra pro zdravotně postižené Zlínského kraje, o. p. s. bude vybudován dispečink tlumočnické služby pro osoby se ztrátou sluchu, jehož prostřednictvím bude zajišťována odborná tlumočnická služba (od 1. 1. 2015 má organizace registrován výkon tlumočnické služby na území Zlínského kraje)

Vznik nové služby

Ne

Předpokládané počty klientů či jiné výstupy (počty akcí, přednášek, strategií atd.) za rok realizace:

Plánované:

Dosažené:

- » 20 – 40 klientů/ ročně

Dopady opatření:

Záměr reaguje na potřeby skupiny osob se ztrátou sluchu, které potřebují k jakékoli komunikaci znakový jazyk (existuje řada vážných situací, např. návštěva lékaře, nezbytné jednání se správními úřady apod. kdy druhý komunikant není vybaven znalostí znakování a bez přítomnosti tlumočnicka není možné dospět k cíli). Cílem (dopadem) je využití současného poradenského pracoviště organizace k efektivní správě požadavků na výkon tlumočnické služby (dispečink) a reálný výkon tlumočnictví v lokalitě prostřednictvím kvalifikovaného personálu. V souvislosti se zajištěním kompetentního tlumočnicka je zapotřebí uvést, že není možné spoléhat pouze na kvalifikační předpoklad - znalost znakového jazyka. Ten sám o sobě, ačkoli je velmi důležitý a v rámci organizace jí splňuje pouze člověk, který absolvoval příslušný vzdělávací program, není kompetencí k reálnému výkonu tlumočnické služby, protože existují další navýsost podstatné složky kompetence, kterými musí tlumočnick disponovat tak, aby byl vůbec neslyšícím pro výkon akceptován. Minimálně jde o znalost místní komunity a každodenní aplikaci znakového jazyka (opakuji, že často jde o důležité, mnohdy velmi osobní záležitosti a tlumočnick je prakticky jediným spojením se slyšící stranou).

Předpokládání realizátoři Opatření:

Centrum pro zdravotně postižené Zlínského kraje, o. p. s.

Předpokládání partnerů k zajištění Opatření:						
Svaz neslyšících a nedoslýchavých v ČR (zakladatel o.p.s.,)						
Roční náklady neinvestiční - předpoklad			Náklady investiční - předpoklad			
50 000,- (cestovné tlumočnicka, náklady na tel., internet)						
Předpokládání zdroje financování:						
Dotace Zlínský kraj, dotace/dary obcí ORP Vsetín, nadace, soukromí dárci						
Harmonogram realizace Opatření:						
Aktivita (krok): číslo a název aktivity	2015	2016	2017	2018	2019	2020
1 Přípravná fáze, publicita, monitoring stávajícího výkonu, příprava dispečinku v lokalitě	x					
2 Dispečink, praktický výkon tlumočnické služby v terénu		x	x	x	x	x

Název Opatření: 2.2.12 Vytvořit systém péče o osoby po CMP (cévních a mozkových příhodách), vznik Klubu osob po CMP						
Popis Opatření:						
Vznik Klubu CMP – odborné poradenství (zdravotnické, sociální, právní...) pro nemocné a rodinné příslušníky, rekonvalescenční pobyty pro osoby s reziduálním postižením po CMP						
Vznik nové služby			Ano			
Předpokládané počty klientů či jiné výstupy (počty akcí, přednášek, strategií atd.) za rok realizace:						
Plánované:			Dosažené:			
15 klientů/ ročně – Letokruhy, o.p.s.						
Dopady opatření						
Dlouhodobá péče a podpora lidí po CMP – začátek budování systému ucelené rehabilitace pro lidi s poškozením mozku: zlepšení kvality života, prevence sociální exkluze, snaha o návrat do ekonomicky aktivního života – úspora nákladů na péči.						
Předpokládání realizátoři Opatření:						
Letokruhy, o.p.s.						
Roční náklady neinvestiční - předpoklad			Náklady investiční - předpoklad			
500 000,-			100 000,- vybavení			
Předpokládání zdroje financování:						
Zlínský kraj, města a obce, spoluúčast uživatelů, zdravotní pojišťovny						
Harmonogram realizace Opatření:						
Aktivita (krok): číslo a název aktivity	2015	2016	2017	2018	2019	2020
1 Přípravná fáze, shromažďování inf., odborné kontakty	x					
2 Vznik Klubu CMP		x	x	x	x	x
3 Rekondiční pobyty 2x ročně			x	x	x	x

Název Cíle	2.3 Podpora integrace OZP do většinové společnosti
Popis a zdůvodnění Cíle	<p>Poskytovat podporu osobám se zdravotním postižením prostřednictvím aktivit, které nejsou zařazeny mezi registrované činnosti dle zákona o sociálních službách – služby poskytují samotní uživatelé se zdravotním postižením jako spolkovou činnost-klubové aktivity, zájmové volnočasové a vzdělávací aktivity, kulturně společenské aktivity, přednášky a besedy, kondiční a rekondiční cvičení, rukodělnou činnost, rekondiční pobyty aplikované a speciální sporty.</p> <p>Cílem je podpořit tyto osoby v osobním rozvoji, organizaci volného času, vytvořit prostředí pro sounáležitost v náročné životní situaci.</p> <p>Zajistit aktivity a rozvoj v oblasti bezbariérovosti. Poskytovat poradenství a podněty vhodných změn pro snadnější orientaci a pohyb osob se zdravotním postižením. Zajistit pravidelnou propagaci o možnostech zdravotně postižených pro širokou laickou i odbornou veřejnost, a to srozumitelnou formou.</p>
Na která zjištění z analýz Cíl reaguje	Cíl reaguje na výstupy z dotazníkového šetření potřeb uživatelů ORP Vsetín, na definované priority z provedených analýz (3.4 a 3.3) a na SWOT analýzu odborníků z PS osob se zdravotním postižením.
Seznam opatření, která vedou k naplnění Cíle	<p>2.3.1 Zajištění zázemí pro spolkovou činnost osob se zdravotním postižením</p> <p>2.3.2 Spolkové a edukační aktivity spolků</p> <p>2.3.3 Realizace kampaní na podporu integrace osob se zdravotním postižením do společnosti</p> <p>2.3.4 Alternativní formy rehabilitace (mimo zdravotnická zařízení) hipoterapie, canisterapie, muzikoterapie, multisenzorická stimulace)</p> <p>2.3.5 Vytvoření skupiny při Městském úřadu Vsetín pro podporu bezbariérového prostředí ve městě</p> <p>2.3.6 Zajištění dopravy pro osoby se zdravotním postižením</p>

Název Opatření: 2.3.1 Zajištění zázemí pro spolkovou činnost osob se zdravotním postižením

Popis Opatření:

Vytvoření prostoru pro setkávání a zajištění přednášek a klubových aktivit pro osoby se zdravotním postižením na venkově

Vytvoření kluboven pro zdravotně postižené a seniory v obcích: Halenkov, Huslenky, Karolinka, Nový Hrozenkov. Spolky mají neustále problém s prostory pro svou činnost. Proto bychom uvítali zřízení „spolkového domu“, kde by mohly probíhat výborové i členské schůze i jiné zájmové aktivity včetně cvičení a kde bychom mohli mít uloženy své potřeby, vybavení a dokumenty. Vzhledem k tomu, že spolková činnost je zcela dobrovolná a bez finančních odměn, by si jejich aktivní členové takovou pomoc zasloužili.

Vznik nové služby

Ne

Předpokládané počty klientů či jiné výstupy (počty akcí, přednášek, strategií atd.) za rok realizace:

Plánované: 1 objekt

Dosažené

Dopady opatření

Kvalitní zázemí pro realizaci spolkové činnosti. Úspora financí spolků.

Předpokládání realizátoři Opatření:

Město Vsetín

Roční náklady neinvestiční - předpoklad

Náklady investiční - předpoklad

Vyplyne z nabídky prostor

Náklady na opravu,
bude stanoveno v projektové dokumentaci

Předpokládání zdroje financování:

Dotace samosprávy a členské příspěvky, nadace, sbírky

Harmonogram realizace Opatření:						
Aktivita (krok): číslo a název aktivity	2015	2016	2017	2018	2019	2020
1 Zpracování PD	x	x				
2 Oprava objektu			x	x		
3 Vybavení kluboven a zajištění činnosti					x	x

Název Opatření: 2.3.2 Spolkové a edukační aktivity spolků

Popis Opatření:

Umožnit všem osobám, jejichž život je ovlivněn zdravotním postižením aktivní zapojení do běžného života společnosti. Kompas důstojného stáří: chůze s holemi Nordic Walking, finanční gramotnost, počítačová gramotnost, zdravé stárnutí.

Vznik nové služby

Ne

Předpokládané počty klientů či jiné výstupy (počty akcí, přednášek, strategií atd.) za rok realizace:

Plánované:

- » 200 klientů Sjednocená organizace nevidomých a slabozrakých
- » 80 klientů Onko Duha Vsetín
- » 50 rodin Asociace rodičů a přátel zdravotně postižených dětí v ČR, klub Jadernička, z.s.
- » 150 Svaz neslyšících a nedoslýchavých v ČR
- » 60 Unie Roska v ČR
- » Setkávání – aktivizační a poradenské - 50 akcí
- » Edukativní pobytové akce - 12
- » Tábory pro děti se ZP - 3

Dopady opatření

Aktivity umožní:

- » posílit kompetence nejen osobám se ZP, ale i všem členům jejich rodin
- » nacvičit zcela nové dovednosti a schopnosti nezbytné pro život v nové situaci
- » aktivizovat všechny členy rodin osob se ZP a tak předcházet jejich sociálnímu vyloučení
- » prožít důstojného život v domácím prostředí

Předpokládání realizátoři Opatření:

Asociace rodičů a přátel zdravotně postižených dětí v ČR, klub Jadernička, z. s., Výbor základní a okresní organizace spolků zdravotně postižených civilizačními chorobami – Svaz postižených civilizačními chorobami v ČR, z. s, Svaz neslyšících a nedoslýchavých v ČR, Sjednocená organizace nevidomých a slabozrakých, Unie Roska v ČR, Onko Duha Vsetín

Předpokládání partneři k zajištění Opatření:

Obecní úřady, centrum služeb spolku zdravotně postižených

Roční náklady neinvestiční - předpoklad

2 000 000,-

Náklady investiční - předpoklad

0,-

Předpokládané zdroje financování:

Dotace Zlínský kraj, dotace/dary obcí ORP Vsetín, nadace, soukromí dárci

Harmonogram realizace Opatření:

Aktivita (krok): číslo a název aktivity	2015	2016	2017	2018	2019	2020
1 Realizace aktivit spolků	x	x	x	x	x	x
2 Nákup vybavení a zajištění činnosti	x	x	x	x	x	x

Název Opatření: 2.3.3 Realizace kampaní na podporu integrace osob se zdravotním postižením do společnosti**Popis Opatření:**

Realizace osvětové kampaně k problematice autismu a poruchy chování - přinášet veřejnosti i cílové skupině osob pečujících o lidi se ZP v rámci všech aktivit (rodina, školský systém, volnočasové aktivity) nejnovější informace i praktické zkušenosti v oblasti podpory lidí s autismem a poruchami chování. (tyto problémy jsou fenoménem dnešní doby) Dny otevřených dveří SONS, přednáškové aktivity, sbírka Bílá pastelka a vodičích pejsků. Týden SPCCH vždy v říjnu. Každoroční pořádání Dnů duševního zdraví Vsetín na podporu lidí s duševním onemocněním.

Realizovat kampaně na podporu integrace osob se ZP, seniorů a jejich rodin do společnosti.

Den bez bariér jako způsob oslovení široké veřejnosti (ukázat, jaké bariéry limitují život osobám se ZP a jak je možno je překonávat)

Den pro Nás jako způsob oslovení osob se ZP (ukázat možnosti aktivního zapojení do běžných aktivit společnosti i když jiným způsobem – aplikované sporty, kulturní vystoupení, ukázky úspěšných firem založených osobami se ZP).

Propagace na akcích, např. mezinárodní akce „Plaveme prsa“ nebo při jednání s našimi sponzory (firmami) – ONKO Duha. Celorepubliková akce zaměřena na chůzi s holemi Nordic Walking –SPCCH.

Vznik nové služby

Ne

Předpokládané počty klientů či jiné výstupy (počty akcí, přednášek, strategií atd.) za rok realizace:

Plánované:

Dosažené:

- » 4 kampaně k autismu
- » 20 přednášek, 20 besed, 10 kulturních akcí
- » 2 kampaně

Dopady opatření

- » změna společenského vědomí, boření bariér
- » posílení kompetencí osob pečujících o lidi se ZP v rámci různých aktivit
- » zlepšení spolupráce mezi školskými a volnočasovými organizacemi
- » větší informovanost veřejnosti ve všech oblastech zdravotního postižení, destigmatizace lidí s duševním onemocněním.
- » změna společenského vědomí, vnímání limitů osob se ZP, vědomí možností jak bariéry bořit či alespoň umenšovat, posílení kompetencí osob se ZP, motivace k osobní snaze změnit své sociální postavení.

Předpokládání realizátoři Opatření:

Auxilium, o.p.s., Masarykova veřejná knihovna, Charita Vsetín, soukromé osoby z řad OZP, Asociace rodičů a přátel zdravotně postižených dětí v ČR, klub Jadernička, z. s., Výbor základní a okresní organizace spolků zdravotně postižených civilizačními chorobami – Svaz postižených civilizačními chorobami v ČR, z. s, Svaz neslyšících a nedoslýchavých v ČR, Sjednocená organizace nevidomých a slabozrakých, Unie Roska v ČR, Onko Duha Vsetín

Předpokládání partneři k zajištění Opatření:

Město Vsetín, školy, Dům kultury Vsetín, obce

Roční náklady neinvestiční - předpoklad

600 000,-

Náklady investiční - předpoklad

0,-

Předpokládání zdroje financování:

Dotace Zlínský kraj, dotace/dary obcí ORP Vsetín, nadace, soukromí dárci

Harmonogram realizace Opatření:

Aktivita (krok): číslo a název aktivity	2015	2016	2017	2018	2019	2020
1 Realizace vzdělávacích aktivit k autismu	x	x	x	x	x	x
2 Realizace osvětových aktivit k autismu	x	x	x	x	x	x
3 Dny otevřených dveří	x	x	x	x	x	x
4 Přednáškové aktivity pro školy a veřejnost	x	x	x	x	x	x
5 Vydání Zpravodaje	x	x	x	x	x	x
6 Každoroční příprava a realizace celoměstské kampaně	x	x	x	x	x	x

Název Opatření: 2.3.4 Alternativní formy rehabilitace (mimo zdravotnická zařízení) – hipoterapie, canisterapie, muzikoterapie, multisenzorická stimulace)

Popis Opatření:

Umožnit osobám se ZP udržovat svůj zdravotní stav, popř. zlepšovat svůj zdravotní stav formou alternativních forem rehabilitace. Umožnit využívat hiporehabilitaci, canisterapii, zdravotní plavání, muzikoterapii, bazální a multisenzorickou stimulaci.

Rekondiční pobyty s cvičením a edukací a využitím procedur, které nejsou hrazeny zdravotní pojišťovnou pro zdravotně postižené: ONKO,DIA,RESPIRO,VERTEBRO,KARDIO, ARPZPD v ČR, klub Jadernička

Vznik nové služby

Ne

Předpokládané počty klientů či jiné výstupy (počty akcí, přednášek, strategií atd.) za rok:

Plánované:

Dosažené:

- » pravidelné aktivity – zdravotní plavání 2 x týdně
- » Rehabilitační a edukační pobytové akce 12 /rok
- » vzdělávací akce pro členy i veřejnost 5/rok
- » muzikoterapie
- » Hipoterapie celoročně
- » Bazální stimulace celoročně

Dopady opatření

Zlepšení zdravotního stavu osob se ZP či alespoň udržení současné úrovně. Rozvoj nových dovedností prozatím nepoznaných. Aktivizace osob se ZP, snížení možnosti syndromu vyhoření. Snížení finančních nákladů na sociální dávky a lékařskou péči. Druhotné odlehčení pečujícími osobám.

Předpokládaní realizátoři Opatření:

Poskytovatelé alternativní rehabilitace, Auxilium, o.p.s., Okresní výbor spolku zdravotně postižených Svazu postižených civilizačními chorobami v ČR, z.s., Svaz neslyšících a nedoslýchavých v ČR, Sjednocená organizace nevidomých a slabozrakých, Onko Duha Vsetín

Roční náklady neinvestiční - předpoklad

Náklady investiční - předpoklad

1.000 000,- Auxilium, o.p.s.

700 000,- Svazu postižených civilizačními chorobami v ČR

500.000,- Svaz neslyšících a nedoslýchavých v ČR

500.000,- Onko Duha Vsetín

500.000,- Sjednocená organizace nevidomých a slabozrakých

Celkem: 3.200.000,-

Předpokládané zdroje financování:

MZ ČR, zdravotní pojišťovny, Zlínský kraj, obce ORP Vsetín, donátoři, nadace, úhrady klientů, centrum služeb spolků zdravotně postižených

Harmonogram realizace Opatření:

Aktivita (krok): číslo a název aktivity	2015	2016	2017	2018	2019	2020
1 Zdravotní plavání pro děti/osoby se ZP	x	x	x	x	x	x
2 Multisenzorická stimulace	x	x	x	x	x	x
3 Zajištění pobytů a jejich realizace	x	x	x	x	x	x

Název Opatření: 2.3.5 Vytvoření skupiny při Městském úřadu Vsetín pro podporu bezbariérového prostředí ve městě

Popis Opatření:

Odborná skupina by měla možnost vyjadřovat se ke stávajícím nebo zamýšleným úpravám chodníků, komunikací, veřejných prostranství a budov s ohledem na potřeby zdravotně postižených. Účinné by bylo napojení na Národní institut pro integraci osob s omezenou schopností pohybu a orientace ČR, který má procesní postavení konzultanta ve stavebních řízeních.

Vznik nové služby	Ano					
Předpokládané počty klientů či jiné výstupy (počty akcí, přednášek, strategií atd.) za rok realizace:						
Plánované:	Dosažené:					
» Vytvoření 1 pracovní skupiny, v rámci struktury komunitního plánování						
Dopady opatření						
Postupné odstraňování bariér ve městě, možnost seniorů, zdravotně postižených a jejich zástupců vyjadřovat se k existujícím bariérám ve městě a na venkově, připojovat stanovisko k plánovaným stavebním úpravám.						
Předpokládání realizátoři Opatření:						
Město Vsetín						
Předpokládání partneři k zajištění Opatření:						
Sjednocená organizace nevidomých a slabozrakých v ČR, oblastní odbočka Vsetín a další subjekty pracující s osobami se zdravotním postižením Ve Vsetíně						
Roční náklady neinvestiční - předpoklad			Náklady investiční - předpoklad			
0,-			0,-			
Harmonogram realizace Opatření:						
Aktivita (krok): číslo a název aktivity	2015	2016	2017	2018	2019	2020
1 Vytvoření pracovní skupiny	x	x	x	x	x	x
2 Aktivity pracovní skupiny	x	x	x	x	x	x

Název Opatření: 2.3.6 Zajištění dopravy pro osoby se zdravotním postižením

Popis Opatření:

Udržení denní asistované dopravy speciálně upraveným vozidlem pro osoby imobilní a osoby se s limity v oblasti komunikačních a orientačních schopností.

Vznik nové služby	Ne					
Předpokládané počty klientů či jiné výstupy (počty akcí, přednášek, strategií atd.) za rok realizace:						
Plánované: 50 denně			Dosažené:			
Dopady opatření						
Asistovaná doprava umožní osobám se zdravotním postižením aktivní zapojení do života společnosti bez zbytečné nadměrné zátěže ostatních členů rodin.						
Předpokládaní realizátoři Opatření:						
Auxilium, o.p.s.						
Předpokládaní partneři k zajištění Opatření:						
Subjekty pracující s osobami se zdravotním postižením						
Roční náklady neinvestiční - předpoklad			Náklady investiční - předpoklad			
400 000,-			1 000 000,- (první rok)			
Předpokládané zdroje financování:						
Úhrady uživatelů, donátoři, nadace						
Harmonogram realizace Opatření:						
Aktivita (krok): číslo a název aktivity	2015	2016	2017	2018	2019	2020
1 Zakoupení nového vozidla	x	x	x	x	x	x
2 Denní realizace asistované dopravy	x	x	x	x	x	x

OBLAST RODINA - SWOT ANALÝZA

VIZE Kde chceme být v roce 2020

- » Sociální bydlení
- » Plynulé, pravidelné, dostatečné, průhledné zajištění sociálních služeb
- » Zvýšení počtu pracovních míst
- » Zvýšení počtu kapacity MŠ
- » Rozšíření služeb bydlení mimo město Vsetín

SILNÉ STRÁNKY

1. Dobré pokrytí službami na Vsetínsku (18b)
2. Fungující partnerství mezi subjekty (11b)
3. Dlouholetá transparentní spolupráce s městem (7b)
4. Umíme čerpat finance z dotací (6b)
5. Hezké, příjemné, smysluplné a výchovné prostředí pro výchovu dětí (3b)

PŘÍLEŽITOSTI

1. Oslovování místních samospráv prostřednictvím Města Vsetín (11b)
2. Vlastní strategické plánování organizací poskytujících služby (10b)
3. Nové výzvy z Evropské unie (9b)
4. Neztratit elán (7b)
5. Plán sociálních a souvisejících služeb pro celé ORP (6b)
6. Změna způsobu financování (z MPSV na kraj) (4b)

SLABÉ STRÁNKY

1. Nedostatečné financování sociálních služeb = ne-možnost rozvoje sociálních služeb do obcí (17b)
2. Chybí koncepce obcí k financování sociálních služeb (7b)
3. Nedostatečné pokrytí službami mimo Vsetín (pokrytí pouze pro seniory) (6b)
4. Malé finanční příspěvky obcí na financování sociálních služeb (5b)
5. Nespolečná spolupráce subjektů při vzniku nových služeb (5b)
6. Absence provazby obecních komunitních plánů a střednědobého plánu kraje (4b)
7. Není nastavení pravidel a komunikace mezi obcemi a sociálními službami (2b)
8. Chybí spolupráce s obcemi (2b)

OHROŽENÍ

1. Financování z MPSV pouze do kompetence krajů (13b)
2. Uplatňování zákona o veřejných zakázkách při financování služeb (11b)
3. Nejistota financování sociálních služeb (9b)
4. Omezené možnosti k dofinancování služeb vlastních zdrojů (5b)
5. Zvyšující se administrativa při realizaci sociálních služeb (5b)
6. Podíl politické reprezentace na netransparentnosti financování sociálních služeb (3b)
7. Volby do místních samospráv v roce 2014 (2b)

Datum konání: 20. ledna 2014, Místo: město Vsetín, Facilitátor: Michal Polesný – CKP Ústí nad Labem

SWOT analýza za oblast rodiny je vyjádřením profesionálů, uživatelů a zadavatelů k aktuálnímu stavu v této oblasti. Nelze ji paušalizovat na celé ORP Vsetín, je pouze jednou z částí analýz, ze které se dá vycházet pro stavbu návrhů cílů a opatření KP ORP Vsetín.

Analýza vyjadřuje současné silné a slabé stránky, příležitosti a hrozby v oblasti, definované samotnými účastníky SWOT.

V silných stránkách dominuje pokrytí služeb na Vsetínsku (bude se jednat nejspíše pouze o město Vsetín), jelikož třetí nejslabší stránkou je nedostatečné pokrytí službami mimo Vsetín. Druhá a třetí silná stránka je fungující partnerství mezi subjekty a dlouholetá transparentní spolupráce s městem. Silné stránky zakládají dobrou výchozí pozici pro kvalitní síť služeb na Vsetínsku a ve spojení se silnou stránkou „umíme čerpat finance z dotací“ a definovanou příležitostí „nové výzvy Evropské unie“, by se situace, která dominuje ve slabých stránkách a týkající se obcí (koncepte obcí k financování služeb, malé příspěvky obcí na financování služeb a nedostatečné pokrytí službami mimo Vsetín), mohla dobrým nastavením nových projektů a samozřejmě intenzivnější komunikací s obcemi a jejich zastupitelstvy zlepšit zcela výrazně.

Problematickou nejvýznamnější příležitostí je oslovení místních samospráv prostřednictvím města Vsetín. Členové PS vidí, že obce nespolupracují a nechávají aktivitu na městu Vsetín. Město může maximálně svolat starosty ORP a tam by poskytovatelé mohly informovat o svých aktivitách a nabídkách. Poskytovatelé, kteří cítí, že v obcích něco chybí, by měly samy vyrazit do obcí s nabídkou, jasně čitelnou a srozumitelnou, měly by chtít, aby jejich informace zazněly, včetně případných financí na jednotlivých zastupitelstvech obcí a objevili se např. v obecních novinách, které obce pravidelně vydávají.

Zajímavou příležitostí je vlastní strategické plánování samotných poskytovatelů, kde ve svém plánu mohou poskytovatelé definovat i strategii vůči obcím, novým projektům, zajištění financování a lidských zdrojů. Je to zajímavá příležitost, která posune poskytovatele významně dopředu.

Za zmínku stojí i definované vize do roku 2020, kde se uvádí sociální bydlení, rozšíření služeb bydlení mimo město Vsetín, zvýšení počtu pracovních míst a navýšení kapacity míst v MŠ. Tyto vize si žádají větší rozpracování v oblasti počtů (kolik čeho) a v oblasti finančního zajištění včetně návrhu řešení.

V oblasti ohrožení je největší obava z přechodu financování na kraje a uplatňování veřejných zakázek, nejspíše z pozice kraje, kdy zakázku vyhraje subjekt, který není např. vůbec z ORP Vsetín, zde hrozí další rozšiřování služeb, které bude po skončení zakázky řešit finančně ORP Vsetín a tím se cítí ohroženy služby, které v místě podobnou službu poskytují.

CÍLE A OPATŘENÍ PRACOVNÍ SKUPINA RODINA A DĚTI

Název Cíle	3.1 Podpora stávající sítě služeb v cílové skupině
Popis a zdůvodnění Cíle	Podpora a zkvalitnění stávajících služeb v návaznosti na získané zkušenosti.
Na která zjištění z analýz Cíl reaguje	Cíl reaguje na SWOT analýzu odborníků z PS rodina a děti – dobré pokrytí službami na Vsetínsku
Seznam opatření, která vedou k naplnění Cíle	3.1.1 Sociálně aktivizační služby pro rodiny s dětmi 3.1.2 Služba Azylový dům pro ženy a matky s dětmi 3.1.3 Služby Odborného sociálního poradenství

Název Opatření 3.1.1 Sociálně aktivizační služby pro rodiny s dětmi**Popis Opatření**

Terénní asistenční služba Vsetín poskytuje sociální služby rodinám s nezletilými dětmi v jejich přirozeném prostředí. Posláním je podpora rodin v jejich úsilí zlepšit svou nepříznivou životní situaci a vytvořit tak bezpečné prostředí pro zdárný vývoj dětí. Terénní asistenční služba působí ve Vsetíně a přilehlých obcích.

Poznámka: Sociálně aktivizační služby Diakonie Vsetín jsou popsány v cílech a opatřeních skupiny Etnické menšiny, byť část uživatelských rodin nejsou romské rodiny.

Vznik nové služby

Ne

Předpokládané počty klientů či jiné výstupy (počty akcí, přednášek, strategií atd.) za rok realizace:

Plánované:

Dosažené:

- » 150 podpořených hodin, 3500 intervencí

Dopady opatření

- » Zvýšení úrovně péče o děti v oblasti zdravotní, výchovné a citové
- » Zlepšení materiální a finanční zajištění rodiny
- » Rozvíjení rozumových schopností a pracovních dovedností dětí
- » Navázání, rozvíjení a udržování mezilidských vztahů (rodina, přátelé, sociální skupiny, aj.)
- » Posílení vědomí o právech, povinnostech a zodpovědnosti za své jednání
- » Zvýšení samostatnosti a soběstačnosti členů rodiny
- » Zvýšení úrovně vzdělanosti členů rodiny
- » Rozvíjení možností vedoucích k uplatnění na trhu práce
- » Snížení rizika výskytu společensky nežádoucích jevů

Předpokládání realizátorů Opatření

Azylový dům pro ženy a matky s dětmi o.p.s.

Roční náklady neinvestiční - předpoklad**Náklady investiční - předpoklad**

3 500 000,-

0,-

Předpokládané zdroje financování

Zlínský kraj, Město Vsetín, Obce ORP Vsetín

Harmonogram realizace Opatření

Aktivita (krok): číslo a název aktivity	2015	2016	2017	2018	2019	2020
1 Poskytování služby	x	x	x	x	x	x

Název Opatření 3.1.2 Služba Azylový dům pro ženy a matky s dětmi**Popis Opatření**

Posláním Azylového domu pro ženy a matky s dětmi o.p.s. Vsetín je umožnit osobám v nepříznivé sociální situaci, většinou spojené se ztrátou bydlení, zůstat součástí přirozeného společenství a podporovat je v návratu k běžnému způsobu života.

Vznik nové služby

Ne

Předpokládané počty klientů či jiné výstupy (počty akcí, přednášek, strategií atd.) za rok realizace:

Plánované:

Dosažené:

- » 50 podpořených osob

Dopady opatření

- » Zajištění samostatného bydlení pro sebe a děti
- » Zvýšení schopnosti aktivně a samostatně řešit veškeré problémy v běžném životě (finanční, vedení domácnosti apod.)
- » Posílení kompetencí k řádné péči o své děti

Předpokládání realizátorů Opatření

Azylový dům pro ženy a matky s dětmi o.p.s.

Roční náklady neinvestiční - předpoklad		Náklady investiční - předpoklad					
3 000 000,-		0,-					
Předpokládané zdroje financování							
Zlínský kraj, Město Vsetín, Obce ORP Vsetín							
Harmonogram realizace Opatření							
Aktivita (krok): číslo a název aktivity		2015	2016	2017	2018	2019	2020
1 Poskytování služby		x	x	x	x	x	x

Název Opatření 3.1.3 Služba Odborné sociální poradenství

Popis Opatření

Posláním odborného sociálního poradenství v Poradně pro rodinu je prostřednictvím ambulantních a terénních služeb, podpůrných aktivit a schránky důvěry pomoci rodinám s nezletilými dětmi a osobám v krizi se zlepšením své nepříznivé životní situace. Ambulantní služby jsou provozovány v prostorách Azylového domu pro ženy a matky s dětmi o.p.s. Vsetín a terénní převážně v přirozeném prostředí rodiny. V rámci odborného sociálního poradenství jsou realizovány asistované styky rodičů s dětmi.

Centrum poradenství pro rodinné a partnerské vztahy svými činnostmi posiluje psychickou odolnost a stabilitu klientů a podporuje jejich schopnosti optimálně se zapojit do běžného občanského i rodinného života. Přispívá tak ke zlepšení rodinných a jiných mezilidských vztahů.

Pomoc vychází z individuálně určených potřeb klientů, rozvíjí jejich samostatnost a podporuje činnosti, které nevedou k setrvání nebo prohlubování nepříznivé sociální situace. Služby jsou poskytovány v prostorách Centra poradenství na pracovišti Vsetín.

Vznik nové služby	Ne
Předpokládané počty klientů či jiné výstupy (počty akcí, přednášek, strategií atd.) za rok realizace:	
Plánované: 700 intervencí	Dosažené:

Dopady opatření

- » Posílení psychického stavu jednotlivce tak, aby mohl rozpoznat a rozšířit vlastní zdroje ke zvládnutí své obtížné životní situace.
- » Stabilizace manželského, partnerského života nebo vyrovnaní se se situací z psychologického a sociálně právního hlediska v případě rozchodu.
- » Posílení a stabilizace rodinných vztahů, pomoc při řešení rodinných problémů v celé mezigenerační šíři.
- » Podpora řešení sociálních problémů jednotlivce, páru, rodiny či jiného společenství, a to v kontextu širší sociální situace
- » Podpora obnovení narušené psychické rovnováhy klientů a uplatnění jejich vlastních sil, schopností a dovedností při řešení jejich životní situace.
- » Podpora řešení sporů o děti prostřednictvím mediace
- » Podpora rodina a manželů (partnerů) v jejich soudržnosti a ve vytváření pozitivního a harmonického prostředí pro vzájemné soužití a především pro zdravý vývoj jejich dětí.

Předpokládání realizátoři Opatření

Azylový dům pro ženy a matky s dětmi o.p.s., Centrum poradenství pro rodinné a partnerské vztahy p.o.

Předpokládání partneři k zajištění Opatření

Oddělení sociálně právní ochrany dětí

Roční náklady neinvestiční - předpoklad		Náklady investiční - předpoklad				
350 000,- ADŽMD		0,-				
420 000,- CPRPV						
Celkem: 770 000,-						

Předpokládané zdroje financování

Zlínský kraj, Město Vsetín, Obce ORP Vsetín

Harmonogram realizace Opatření						
Aktivita (krok): číslo a název aktivity	2015	2016	2017	2018	2019	2020
1 Poskytování služeb	x	x	x	x	x	x

Název Cíle	3.2 Rozvoj služeb pro děti, mládež a rodiny v ORP Vsetín
Popis a zdůvodnění Cíle	Poskytovat podporu osobám při řešení jejich nepříznivé životní situace s cílem udržet či posílit jejich schopnosti a dovednosti, aby dosáhli maximální možné míry soběstačnosti a nezávislosti. Rozšířit hlavně individuální práci s klienty a poskytování poradenství s prioritou mladých lidí v obcích ORP Vsetín.
Na která zjištění z analýz Cíl reaguje	Cíl reaguje na výstupy z dotazníkového šetření potřeb uživatelů ORP Vsetín, na definované priority z provedených analýz (4.2).
Seznam opatření, která vedou k naplnění Cíle	3.2.1 Rozvoj odborného sociálního poradenství zaměřeného na pomoc rodinám s dětmi v nepříznivé sociální situaci a osobám v krizi a ohroženým domácím násilím v ORP Vsetín 3.2.2 Rozšíření kapacity Azylového domu pro ženy a matky s dětmi

Název Opatření 3.2.1 Rozvoj odborného sociálního poradenství zaměřeného na pomoc rodinám s dětmi v nepříznivé sociální situaci a osobám v krizi a ohroženým domácím násilím v ORP Vsetín

Popis Opatření
Opatření zahrnuje rozšíření kapacity odborného sociálního poradenství a rozšíření služby do obcí ORP Vsetín terénní formou. Pomoc osobám ohroženým domácím násilím v oblasti Velkokarlovicka.

Vznik nové služby Ne

Předpokládané počty klientů či jiné výstupy (počty akcí, přednášek, strategií atd.) za rok realizace:

Plánované: Dosažené:

- » 800 poskytnutých intervencí
- » 80 klientů

Dopady opatření

- » Zvýšení dostupnosti služeb pro občany obcí v ORP Vsetín
- » Zkrácení čekací doby na poskytnutí odborné pomoci, odborná pomoc zaměřená na potřeby klientů a jejich aktuálních problémů
- » Prevence sociálního vyloučení rodin s dětmi, osob v krizi a osob ohrožených domácím násilím
- » Vytvoření další možnosti realizace a průběhu asistovaných kontaktů rodičů s dětmi v ORP Vsetín

Předpokládání realizátoři Opatření

Azylový dům pro ženy a matky s dětmi o.p.s., Centrum poradenství pro rodinné a partnerské vztahy p. o.

Roční náklady neinvestiční - předpoklad Náklady investiční - předpoklad

630 000,- 0,-

Předpokládané zdroje financování

Zlínský kraj, Město Vsetín, obce ORP

Harmonogram realizace Opatření

Aktivita (krok): číslo a název aktivity	2015	2016	2017	2018	2019	2020
1 Rozšíření pracovních úvazků pracovníkům v přímé péči		x				
2 Propagace OSP terénní v obcích ORP Vsetín		x				
3 Poskytování služby		x	x	x	x	x

Název Opatření 3.2.2 Rozšíření kapacity Azylového domu pro ženy a matky s dětmi**Popis Opatření**

Záměrem je zvýšení kapacity azylového domu pro ženy a matky s dětmi o 1 pokoj se třemi lůžky. V současné době azylový dům disponujeme šesti pokoji s celkovou kapacitou 18 osob. V souvislosti se zvýšením kapacity dojde k prodloužení maximální možné délky pobytu ze stávajících šesti měsíců až na 1 rok.

Vznik nové služby

Ne

Předpokládané počty klientů či jiné výstupy (počty akcí, přednášek, strategií atd.) za rok realizace:

Plánované:

Dosažené:

- » Rozšíření kapacity o 3 lůžka
- » Nárůst o 90 intervencí

Dopady opatření

- » Zajištění samostatného bydlení pro sebe a děti
- » Zvýšení schopnosti aktivně a samostatně řešit veškeré problémy v běžném životě (finanční, vedení domácnosti apod.)
- » Posílení kompetencí k řádné péči o své děti

Předpokládání realizátoři Opatření

Azylový dům pro ženy a matky s dětmi o.p.s.,

Roční náklady neinvestiční - předpoklad

88 000,-

Náklady investiční - předpoklad

0,-

Předpokládané zdroje financování

Zlínský kraj, Město Vsetín, obce ORP

Harmonogram realizace Opatření

Aktivita (krok): číslo a název aktivity	2015	2016	2017	2018	2019	2020
1 Příprava nového pokoje, vymalování nákup vybavení	x					
2 Poskytování služby	x	x	x	x	x	x

Název Cíle**3.3 Rozšíření souvisejících služeb v ORP Vsetín, včetně aktivit volného času****Popis a zdůvodnění Cíle**

Rozvoj služeb v oblasti rodin a dětí do obcí v ORP Vsetín.

Cílem je vytvořit dostatečně silné vazby mezi klienty a pracovníky v oblasti sociálně-patologických jevů, které vytvoří prostor pro motivaci ke změně životního stylu a nabídnou vhodnou a dostupnou formu řešení.

Na která zjištění z analýz**Cíl reaguje**

Cíl reaguje na výstupy z dotazníkového šetření potřeb uživatelů ORP Vsetín, na definované priority z provedených analýz (4.3) a na SWOT analýzu odborníků z PS rodina a děti – nedostatečné pokrytí službami mimo Vsetín.

Seznam opatření, která vedou k naplnění Cíle

3.3.1 Služby denních center pro rodiny s dětmi

3.3.2 Mimoškolní příprava dětí

3.3.3 Další vzdělávání dospělých a dětí, občanské vzdělávání, podpora celoživotního učení

3.3.4 Komunitní a volnočasové aktivity pro rodiny s dětmi

3.3.5 Rozvoj služeb zaměřených na podporu rodin s dětmi v obtížné situaci

Název Opatření 3.3.1 Služby denních center pro rodiny s dětmi

Popis Opatření

Provoz denního centra pro rodiny s dětmi, které nabízí rodinám prostor pro formální i neformální vzdělávání, sdílení a výměnu zkušeností, besedy, přednášky, nácvikové aktivity (interaktivní rozvíjení schopností a dovedností práce rodiče s dítětem), odborné zázemí přímo v centru, základní odborné poradenství s návazností na specializované odborné služby, komunitní a kreativní aktivity.

Vznik nové služby

Ne

Předpokládané počty klientů či jiné výstupy (počty akcí, přednášek, strategií atd.) za rok realizace:

Plánované:

Dosažené:

- » 500 rodin/rok, 4400 návštěv/rok,
- » 250 h základního odborného poradenství

Dopady opatření

- » zmírnění sociální izolace rodin s malými dětmi
- » posílení soudržnosti a stability rodin
- » posílení rodičovských kompetencí
- » posílení partnerských vztahů
- » posílení kompetencí rodin při řešení běžných i zátěžových situací
- » posílení odpovědnosti rodičů za svůj život a život svých dětí
- » prevence „syndromu čtyřstěn“ u osob dlouhodobě pečujících o závislého člena rodiny (rodiče na RD)
- » v rámci odborných služeb získají rodiče základní informace z oblasti výchovy (včetně logopedického poradenství), partnerských a rodinných vztahů, péče o dítě a rodinného práva
- » rodiče získají potřebné informace a kontakty kde a jak hledat v případě potřeby specializovanou odbornou pomoc

Předpokládání realizátoři Opatření

Rodinné a mateřské centrum Vsetín, o. s.

Roční náklady neinvestiční - předpoklad

1 900 000,0,

Náklady investiční - předpoklad

0,-

Předpokládané zdroje financování

MPSV, Zlínský kraj, Město Vsetín, vlastní zdroje, příspěvky uživatelů, dary

Harmonogram realizace Opatření

Aktivita (krok): číslo a název aktivity	2015	2016	2017	2018	2019	2020
1 Udržení služby	x	x	x	x	x	x

Název Opatření 3.3.2 Mimoškolní příprava dětí

Popis Opatření

Mimoškolní příprava „Sidera“ je určena dětem navštěvující ZŠ běžného typu, které vyrůstají:

- » v rodinném prostředí s nízkým sociálním statusem (nízké vzdělání rodičů, nízký příjem aj.)
- » v rodinách s výskytem sociálně-patologických jevů (závislosti, kriminalita, atd.)
- » v neúplné rodině

Jedná se:

- a) o pravidelnou a systematickou pomoc s přípravou do školy dětem ze sociálně znevýhodněného prostředí - pomoc s domácími úkoly, procvičování učiva, prohlubování školních znalostí, příprava na opravnou zkoušku.
- b) o realizace vzdělávacích modulů.

Cílem je pomoci dětem ze sociálně znevýhodněného prostředí zvládat jejich školní povinnosti a úspěšně tak dokončit povinnou docházku na základní škole běžného typu.

Mimoškolní přípravu vede pedagogický pracovník, který spolupracuje se školou, do které dítě dochází (za účelem zjištění vzdělávacích potřeb dítěte). Každému dítěti jsou pro mimoškolní přípravu vyhrazeny 2 dny v týdnu, délka mimoškolní přípravy dítěte je optimálně maximálně 90 min./den.

- » Posílení rodičovských kompetencí
- » Posílení partnerských kompetencí
- » Posílení vědomí potřebnosti celoživotního vzdělávání
- » Posílení odpovědnosti rodičů

- » Posílení vzdělanosti a občanského povědomí
- » Osobnostní a sociální rozvoj

Předpokládání realizátoři Opatření

Masarykova veřejná knihovna Vsetín, Rodinné a mateřské centrum Vsetín, o. s.

Roční náklady neinvestiční - předpoklad

Náklady investiční - předpoklad

40 000,- MVK

0,-

60 000,- RMC

Celkem: 100 000,-

Předpokládané zdroje financování

Granty, vlastní, placeno účastníky, MPSV, Město Vsetín, dary

Harmonogram realizace Opatření

Aktivita (krok): číslo a název aktivity	2015	2016	2017	2018	2019	2020
1 Zajištění aktivit	x	x	x	x	x	x

Název Opatření 3.3.4 Komunitní a volnočasové aktivity pro rodiny s dětmi

Popis Opatření

Komunitní aktivity pro rodiny s dětmi – Karneval pro nejmenší, Drakiáda, Den rodin, Mikulášské odpoledne, Pochod broučků

Besedy, soutěže, klubové akce, tvůrčí dílny, společná čtení, akce zaměřené na tradice a region, hraní společenských her, programy pro děti, seniory (prarodiče), rodiny s dětmi knihovně. Tyto akce mají preventivní charakter a nabízejí skvělou alternativu trávení volného času, společného setkání. Podporují mezigenerační setkání a rodinou sounáležitost. Probíhají uvnitř i venku. Doprovodné služby pro rodiny v knihovně – family point, půjčování tematických kufříků, her, komunitní zázemí pro rodiče s malými dětmi („miniherna, možnost využití wifi, internetu, rodinná registrace . .

Vznik nové služby

Ne

Předpokládané počty klientů či jiné výstupy (počty akcí, přednášek, strategií atd.) za rok realizace:

Plánované:

Dosažené:

- » 36 akcí/rok

Dopady opatření

- » zvýšení nabídky společensko-kulturních aktivit pro rodiny s dětmi
- » omezení izolace rodin s malými dětmi
- » podpora setkávání rodin
- » podpora mezigeneračního soužití
- » podpora integrace cizinců

Předpokládání realizátoři Opatření

Rodinné a mateřské centrum Vsetín, o. s., Diakonie Vsetín, Masarykova veřejná knihovna Vsetín

Roční náklady neinvestiční - předpoklad

Náklady investiční - předpoklad

100.000,0,

0,-

Předpokládané zdroje financování

Město Vsetín, Zlínský kraj, vlastní zdroje, dary

Harmonogram realizace Opatření

Aktivita (krok): číslo a název aktivity	2015	2016	2017	2018	2019	2020
1 Udržení aktivit	x	x	x	x	x	x

Název Opatření 3.3.5 Rozvoj služeb zaměřených na podporu rodin s dětmi v obtížné situaci**Popis Opatření**

- » Rozvoj služeb zaměřených na podporu rodin s dětmi v obtížné situaci:
 - » Umožnění kontaktu dítěte s rodiči a rodinnými příslušníky za vedení odborného pracovníka (asistované kontakty)
 - » Uplatnění mediace a využití mediačních dohod jako prostředek pomoci rodinám
 - » Rozvoj vzdělávání rodičů a pěstounů včetně využití pobytové formy.
 - » Zajištění vzdělávání (včetně hlídání dětí při realizaci) a odlehčovacích služeb pro rodiny v obtížné situaci.
- Poskytování poradenství a pomoci zájemcům o náhradní rodinnou péči.

Vznik nové služby

Ano

Předpokládané počty klientů či jiné výstupy (počty akcí, přednášek, strategií atd.) za rok realizace:

Plánované:

Dosažené:

- » 100 asistovaných kontaktů
- » 20 mediací za rok
- » 4 vzdělávací pobytové akce
- » besedy, včetně hlídání dětí – 10x/rok, 20h
- » kreativního odpoledne 2x/rok
- » jednodenní vzdělávací akce – 2x/rok
- » odlehčovací služby 50h/rok

Dopady opatření

- » Podpora kontaktu dítěte s rodinou a osobami blízkými
- » Podpora efektivní komunikace mezi jednotlivými členy rodin a osobami blízkými
- » posilování kompetencí rodičů
- » rozšíření nabídky odlehčovacích služeb pro rodiny
- » posílení povědomí rodin o možnostech náhradní rodinné péče

Předpokládání realizátoři Opatření

Azylový dům pro ženy a matky s dětmi o.p.s., Rodinné a mateřské centrum Vsetín, o. s., Centrum poradenství pro rodinné a partnerské vztahy p. o., Diakonie Vsetín, Auxilium Vsetín

Předpokládání partnerů k zajištění Opatření

OSPOD

Roční náklady neinvestiční - předpoklad

Náklady investiční - předpoklad

1 500 000,-

0,-

Předpokládání zdroje financování

Nadace, Město Vsetín, Zlínský kraj, MŠMT, MPSV

Harmonogram realizace Opatření

Aktivita (krok): číslo a název aktivity	2015	2016	2017	2018	2019	2020
1 Příprava a propagace služeb	x					
2 Realizace služeb	x	x	x	x	x	x
3 Udržení	x	x	x	x	x	x

OBLAST OHROŽENÉ SKUPINY - SWOT ANALÝZA

VIZE Kde chceme být v roce 2020

- » Služby budou dostupné i na obcích
- » Terénní služby dostupné i na obcích (závislosti)
- » Chráněné byty v ORP (20)
- » Sociální byty
- » Existence poradenských služeb v ORP
- » Rekonstruované stávající objekty poskytovatelů sociálních služeb
- » Stabilizované financování služeb
- » Dostatek pracovních míst pro ohrožené skupiny
- » Funkční systém prevence

SILNÉ STRÁNKY

1. Široká škála služeb ve Vsetíně (16b)
2. Dobrá spolupráce s městem i mezi službami (10b)
3. Kvalitní služby pro lidi bez domova (6b)
4. Klidný region (6b)
5. Dobře fungující NZDM ve Vsetíně (2b)
6. Veřejnost ve Vsetíně ví, kam se obrátit (1b)

PŘÍLEŽITOSTI

1. Možnost čerpat evropské dotace (14b)
2. Zvýšení kapacity sociálního bydlení (11b)
3. Motivovat a komunikovat s obcemi (6b)
4. Rozvoj dluhového poradenství na obcích (6b)
5. Dobré podmínky pro vznik sociálních podniků (4b)
6. Vznikne mobilní testovací poradenské centrum (3b)

SLABÉ STRÁNKY

1. Demotivující sociální politika státu (11b)
2. Složitě výkaznictví a byrokracie na úkor služeb klientům (9b)
3. Chybí služby na obcích (poradenství atd) (9b)
4. Nezájem obcí o rozvoj služeb (5b)
5. Zrušení veřejné služby jako motivujícího prvku (3b)
6. Narůstá počet ohrožených skupin v obcích (2b)
7. Nastavení podmínek veřejných zakázek na podporu služeb nekoresponduje s potřebami klientů (2b)
8. Špatná spolupráce s úředníky kraje (2b)
9. Nepružný systém řízení služeb a financování (1b)

OHROŽENÍ

1. Změna systému financování služeb z MPSV na kraje (16b)
2. Nedostatek financí z veřejných zdrojů (10b)
3. Růst nezaměstnanosti (9b)
4. Rozpad sociálního systému (8b)

Datum konání: 20. ledna 2014, Místo: město Vsetín, Facilitátor: Michal Polesný – CKP Ústí nad Labem

SWOT analýza za ohrožené skupiny je vyjádřením profesionálů, uživatelů a zadavatelů k aktuálnímu stavu v této oblasti. Nelze ji paušalizovat na celé ORP Vsetín, je pouze jednou z částí analýz, ze které se dá vycházet pro stavbu návrhů cílů a opatření KP ORP Vsetín.

Analýza vyjadřuje současné silné a slabé stránky, příležitosti a hrozby v oblasti, definované samotnými účastníky SWOT. V silných stránkách dominuje široká škála služeb ve Vsetíně, dobrá spolupráce s městem a mezi organizacemi a kvalitní služby pro lidi bez domova.

Ve slabých stránkách je největším problémem demotivující politika státu, s čímž členové skupiny mohou dělat pramálo, maximálně sepsat jak by si sociální politiku státu představovali a pokus se prosadit v krajském zastupitelstvu Zlínského kraje, aby byl materiál přijat, jako návrh změny zákona a předložen Parlamentu České republiky.

Obdobně na tom je druhá slabá stránka v pořadí, které upozorňuje na složité výkaznictví a byrokracii, na úkor služeb klientům, v tomto případě mohou „vlivní“ lidé, kteří obsadí různé pracovní skupiny na úrovni kraje a státu tlačit na zjednodušení byrokracie.

Další dvě slabé stránky v pořadí se týkají chybějících služeb na obcích a nezáměru obcí o rozvoj služeb. Cílem odstranění tohoto problému by mohly být samotné aktivity poskytovatelů služeb, informace o službách v obecních novinách, návštěvy poskytovatelů na obcích, přímo na jednáních zastupitelstva, informace poskytnuté na společných jednání starostů a samozřejmě jasné zpracovaná nabídka služeb s počtem potenciálních klientů a finančním vyčíslením, samozřejmě jasné a srozumitelné.

Skupina vidí příležitosti v čerpání evropských dotací (možnost jak dostat služby do obcí, kde bude zájem), zvýšení kapacit sociálního bydlení (možnost využít podporu MMR na podporu bydlení), rozvoj dluhového poradenství (využití dotací EU), motivovat a komunikovat s obcemi – reakce na řešení definované slabé stránky a v neposlední řadě, dobré podmínky pro vznik sociálních podniků – stačí definovat koho budou zaměstnávat, výrobní program či služby a napsat jako začátek projekt na evropské fondy.

Velká obava panuje z přesunu financí na kraje a z nedostatku financí.

CÍLE A OPATŘENÍ PRACOVNÍ SKUPINA OHROŽENÉ SKUPINY:

Název Cíle	4.1 Udržení stávající sítě sociálních a souvisejících služeb Optimalizace služeb v cílové skupině
Popis a zdůvodnění Cíle	Udržení stávající sítě sociálních služeb registrovaných dle zákona č. 108/2006 Sb., o sociálních službách, pro klienty z cílových skupin. V minulosti byla ve Vsetíně vybudována funkční síť služeb pomáhajících lidem v začlenění do společnosti a předcházejících hlubšímu rozvoji sociálních problémů. Jedná se o síť terénních, ambulantních a pobytových služeb pro osoby bez přístřeší a osoby ohrožené ztrátou bydlení, terénní ambulantní služby pro drogově závislé. Dále nízkoprahové zařízení pro děti a mládež a ambulantní služby následné péče pro osoby ohrožené závislostmi.
Na která zjištění z analýz Cíl reaguje	Cíl reaguje na SWOT analýzu odborníků z PS ohrožené skupiny – široká škála služeb
Seznam opatření, která vedou k naplnění Cíle	4.1.1 Nízkoprahové zařízení pro děti a mládež 15 – 26 let 4.1.2 Služby následné péče – ambulantní pro osoby ohrožené závislostmi 4.1.3 Služba azylového domu pro osoby bez přístřeší 4.1.4 Služba noclehárna pro osoby bez přístřeší, muže i ženy 4.1.5 Služba denního centra 4.1.6 Služby sociální rehabilitace pro osoby z cílové skupiny 4.1.7 Služby Intervenčního centra k řešení problematiky domácího násilí 4.1.8 Služby domu na půl cesty 4.1.9 Nízkoprahové zařízení pro uživatele drog a osoby jim blízké 4.1.10 Terénní programy pro uživatele drog a osoby jim blízké 4.1.11 Terénní programy pro osoby bez přístřeší a osoby, které vedou rizikový způsob života nebo jsou tímto způsobem života ohroženy 4.1.12 Služba občanské poradny

Název Opatření 4.1.1 Nízkoprahové zařízení pro děti a mládež 15 – 26 let**Popis Opatření**

Zachování provozu nízkoprahového zařízení pro děti a mládež Centrum Archa.

Vznik nové služby

Ne

Předpokládané počty klientů či jiné výstupy (počty akcí, přednášek, strategií atd.) za rok realizace:

Plánované:

Dosažené:

- » 60 uživatelů/rok
- » 700 intervencí za rok

Dopady opatření

- » prevence kriminality
- » prevence sociálně patologických jevů
- » prevence závislostí
- » pomoc při řešení různých problémů mladých lidí (sex, vztahy, závislosti, škola, rodina, zaměstnání, osobní finance, hospodaření, dluhy)

Předpokládání realizátoři Opatření

Občanské sdružení NA CESTĚ

Předpokládání partneři k zajištění Opatření

Město Vsetín, ostatní organizace pracující s mládeží

Roční náklady neinvestiční - předpoklad

1 300 000,-

Náklady investiční - předpoklad

0,-

Předpokládání zdroje financování

Zlínský kraj, Město Vsetín, nadace, dárci

Harmonogram realizace Opatření

Aktivita (krok): číslo a název aktivity	2015	2016	2017	2018	2019	2020
1 Zajištění služeb NZDM Archa	x	x	x	x	x	x

Název Opatření 4.1.2 Služby následné péče – ambulantní pro osoby ohrožené závislostmi**Popis Opatření**

Zachování služeb následné péče MOSTY pro osoby trpící závislostmi

Vznik nové služby

Ne

Předpokládané počty klientů či jiné výstupy (počty akcí, přednášek, strategií atd.) za rok realizace:

Plánované: » 25 uživatelů/rok

Dosažené:

Dopady opatření

- » podpora osob, které se rozhodly abstinovat
- » podpora při řešení problémů, které závislost způsobila
- » snížení počtu osob, které jsou kvůli závislosti dlouhodobě práce neschopné
- » začlenění uživatelů zpět do společnosti
- » obnova vztahů (partnerských, rodinných, pracovních, sousedských)
- » zlepšení kvality života uživatelů
- » zlepšení tělesné i duševní kondice

Předpokládání realizátoři Opatření

Občanské sdružení NA CESTĚ

Předpokládání partneři k zajištění Opatření

Spolupracující: Město Vsetín, psychiatři, psychologové, psychiatrické léčebny, obvodní lékaři, terapeutické komunity

Roční náklady neinvestiční - předpoklad

550 000,-

Náklady investiční - předpoklad

0,-

Předpokládání zdroje financování

Zlínský kraj, Město Vsetín, obce v ORP Vsetín, nadace, dárci, MŠMT

Harmonogram realizace Opatření

Aktivita (krok): číslo a název aktivity	2015	2016	2017	2018	2019	2020
1 Udržení služeb následné péče MOSTY	x	x	x	x	x	x

Název Opatření 4.1.3 Služba azylového domu pro osoby bez přístřeší**Popis Opatření**

Zachování provozu azylového domu pro bezdomovce muže od 18 do 80 let

- » Poskytování sociálního poradenství
- » Pomoc při zajištění stravy
- » Poskytnutí ubytování
- » Pomoc při uplatňování práv, oprávněných zájmů a při obstarávání osobních záležitostí
- » Začlenění uživatelů zpět do běžné společnosti
- » Zachování kapacity 36 míst
- » Stupňovitý model bydlení, tj. poskytování služby na více místech
- » Zachování personálního zajištění služby

Vznik nové služby

Ne

Předpokládané počty klientů či jiné výstupy (počty akcí, přednášek, strategií atd.) za rok realizace:

Plánované: » 70 uživatelů / rok

Dosažené:

Dopady opatření

- » Fungující azylový dům pro bezdomovce – zajištěné ubytování pro bezdomovce po přechodnou dobu
- » Podpora při řešení nepříznivé životní situace bezdomovců
- » Méně osob bez přístřeší na ulici
- » Fungující program začleňování uživatelů služby do společnosti

Předpokládání realizátoři Opatření

Elim Vsetín, o.p.s.

Roční náklady neinvestiční - předpoklad

Náklady investiční - předpoklad

4 900 000,-

0,-

Předpokládané zdroje financování

Zlínský kraj, Město Vsetín, příjmy od uživatelů služeb, dary, obce ORP Vsetín, nadace

Harmonogram realizace Opatření

Aktivita (krok): číslo a název aktivity

2015

2016

2017

2018

2019

2020

1 Udržení služby azylový dům Elim

x

x

x

x

x

x

Název Opatření 4.1.4 Služba noclehárna pro osoby bez přístřeší, muže i ženy**Popis Opatření**

- » zajištění provozu služby noclehárna pro bezdomovce (muže i ženy od 18 do 80 let)
- » poskytování sociálního poradenství
- » zajištění podmínek pro osobní hygienu
- » poskytnutí přenocování
- » zachování kapacity 16 míst (4 místa pro ženy, 12 míst pro muže)
- » zachování personálního zajištění služby

Vznik nové služby

Ne

Předpokládané počty klientů či jiné výstupy (počty akcí, přednášek, strategií atd.) za rok realizace:

Plánované:

Dosažené:

» 75 uživatelů / rok

Dopady opatření

- » snížení počtu osob bez přístřeší na ulici
- » zajištění možnosti vykonat hygienu
- » osoby bez přístřeší mají kde přespávat a nemusí trávit noc na místech, která nejsou k přespání vhodná

Předpokládání realizátoři Opatření

Elim Vsetín, o.p.s.

Roční náklady neinvestiční - předpoklad		Náklady investiční - předpoklad				
700 000,-		0,-				
Předpokládané zdroje financování						
Zlínský kraj, Město Vsetín, příjmy od uživatelů služeb, dary, nadace						
Harmonogram realizace Opatření						
Aktivita (krok): číslo a název aktivity	2015	2016	2017	2018	2019	2020
1 Udržení služby Noclehárna Elim	x	x	x	x	x	x

Název Opatření 4.1.5 Služba denního centra

Popis Opatření

- » Provoz denního centra pro osoby bez přístřeší.
- » Poskytování zázemí pro přípravu stravy a hygienu.
- » Budování stravovacích a hygienických návyků.
- » Pomoc při řešení nepříznivé sociální situace.
- » Sociální poradenství.
- » Zajišťování služeb v dostatečném rozsahu a kvalitě.

Vznik nové služby Ne

Předpokládané počty klientů či jiné výstupy (počty akcí, přednášek, strategií atd.) za rok realizace:

Plánované: » 90 klientů / rok Dosažené:

Dopady opatření

- » fungující denní centrum pro osoby bez přístřeší
- » osoby bez přístřeší žijící na ulici mají možnost hygieny a zázemí pro přípravu stravy a řešení problémů s odbornými pracovníky
- » snížení počtu osob bez přístřeší žijících na ulici a v podmínkách nevhodných pro bydlení
- » nižší výskyt osob bez přístřeší na veřejných prostranstvích

Předpokládaní realizátoři Opatření

Elim Vsetín, o.p.s.

Roční náklady neinvestiční - předpoklad		Náklady investiční - předpoklad				
1 350 000,-		0,-				
Předpokládané zdroje financování						
Zlínský kraj, Město Vsetín, příjmy od uživatelů služeb, dary, nadace						
Harmonogram realizace Opatření						
Aktivita (krok): číslo a název aktivity	2015	2016	2017	2018	2019	2020
1 Udržení služby denního centra pro osoby bez přístřeší	x	x	x	x	x	x

Název Opatření 4.1.6 Služby sociální rehabilitace pro osoby z cílové skupiny

Popis Opatření

- » Provoz služby sociální rehabilitace pro osoby v krizi ambulantní a terénní formou
- » Posilování schopností a dovedností potřebných pro běžný život
- » Posilování a nácvik návyků potřebných pro běžný život
- » Nácvik dovedností pro zvládání péče o vlastní osobu
- » Zprostředkování kontaktu se společností
- » Vzdělávací aktivity, aktivizační činnosti a poradenství

Vznik nové služby Ne

Předpokládané počty klientů či jiné výstupy (počty akcí, přednášek, strategií atd.) za rok realizace:

Plánované: Dosažené:

- » 380 intervencí / 0,7 úvazku pracovníka v přímé péči

Dopady opatření						
» fungující služby sociální rehabilitace pro osoby v krizi						
» začlenění uživatelů služby do společnosti						
» plnohodnotný život uživatelů služby						
» aktivizace uživatelů služby						
» zlepšení zdravotního i psychického stavu uživatelů služby						
» zlepšení jemné i hrubé motoriky uživatelů služby						
» rozvoj schopností a dovedností uživatelů služby						
Předpokládání realizátoři Opatření						
Elim Vsetín, o.p.s.						
Roční náklady neinvestiční - předpoklad			Náklady investiční - předpoklad			
550 000,-			0,-			
Předpokládané zdroje financování						
Zlínský kraj, Město Vsetín, nadace, dárci, Operační program zaměstnanost						
Harmonogram realizace Opatření						
Aktivita (krok): číslo a název aktivity	2015	2016	2017	2018	2019	2020
1 Udržení služby Sociální rehabilitace Elim pro osoby v krizi v kapacitách roku 2014	x	x	x	x	x	x

Název Opatření 4.1.7 Služby Intervenčního centra k řešení problematiky domácího násilí									
Popis Opatření									
Poskytování služeb Intervenčního centra v ORP Vsetín v podobě krizové intervence, odborného sociálního poradenství a právního poradenství osobám ohroženým domácím násilím a to ohroženým osobám, u kterých násilná osoba byla vykázána ze společné domácnosti a také těm ohroženým osobám, které sami vyhledají pomoc IC. Služby jsou poskytovány ambulantně i v terénu v prostředí klienta.									
Vznik nové služby				Ne					
Předpokládané počty klientů či jiné výstupy (počty akcí, přednášek, strategií atd.) za rok realizace:									
Plánované:				Dosažené:					
» 70 klientů/rok									
Dopady opatření									
Poskytnutí krizové intervence, odborného sociálního poradenství a právního poradenství osobám ohroženým domácím násilím, které vyhledají pomoc, nebo u kterých byla násilná osoba vykázána z domácnosti Policií ČR.									
Prevence násilí nebo jeho opakování v rodinách a životech ohrožených osob.									
Podpora uplatnění jejich vlastních sil a zdrojů při hledání řešení.									
Předpokládání realizátoři Opatření									
Intervenční centrum Zlínského kraje, pracoviště Vsetín.									
Předpokládání partneři k zajištění Opatření									
Policie ČR, OSPOD									
Roční náklady neinvestiční - předpoklad				Náklady investiční - předpoklad					
395 000,-				0,-					
Předpokládané zdroje financování									
Zlínský kraj, příspěvky od měst a obcí z ORP Vsetín									
Harmonogram realizace Opatření									
Aktivita (krok): číslo a název aktivity				2015	2016	2017	2018	2019	2020
1 Udržení služby ve stávající podobě – 1,0 úvazku				x	x	x	x	x	x

Název Opatření 4.1.8 Služby domu na půl cesty – pro mladé dospělé po ukončení ústavní výchovy v dětských domovech, výchovných ústavech, po odchodech z pěstounských rodin a nefunkčních biologických rodin při vstupu do samostatného života.

Popis Opatření

Cílem sociální služby dům na půl cesty „Pod křídly“ je pomoc a podpora mladým dospělým z cílové skupiny při vstupu do samostatného života. Tito mladí lidé vstupují do života se značným sociálním znevýhodněním, a byť jsou dospělí z hlediska zákona, potřebují podporu k dospělosti psychické a sociální. Nezvládají řadu běžných a samozřejmých věcí, jsou ohroženi při vstupu na trh práce, často neumějí hospodařit s penězi. Potřebují pomoc a podporu k tomu, aby se začlenili do běžné společnosti a naučili se respektovat její řád a pravidla. Služba je pobytová, poskytována v samostatných ubytovacích jednotkách. Uživatele motivujeme k dokončení studia, rozšíření kvalifikace, vedeme je k péči o domácnost a základní potřeby. Poskytování služby se snažíme předcházet soc. vyloučení těchto osob.

Vznik nové služby

Ne

Předpokládané počty klientů či jiné výstupy (počty akcí, přednášek, strategií atd.) za rok realizace:

Plánované: » 12 klientů

Dosažené:

Dopady opatření

Předcházení sociálnímu vyloučení osob z cílové skupiny. Podpora uživatelů k zapojení na trhu práce, podpora k dokončení vzdělání či zvýšení kvalifikace.

Předpokládání realizátoři Opatření

o.s. (zapsaný spolek) Pod křídly

Roční náklady neinvestiční - předpoklad

550 000,-

Náklady investiční - předpoklad

0,-

Předpokládání zdroje financování

Zlínský kraj, město Vsetín, obce ORP Vsetín, příspěvky od uživatelů, nadace, operační program zaměstnanost

Harmonogram realizace Opatření

Aktivita (krok): číslo a název aktivity	2015	2016	2017	2018	2019	2020
1 Udržení služby dům na půl cesty „Pod křídly“	x	x	x	x	x	x

Název Opatření 4.1.9 Služby Kontaktního centra pro uživatele drog a osoby jim blízké

Popis Opatření

- » Poskytování nízkoprahových drogových služeb Kontaktního centra Klíč pro osoby užívající nelegální omamné a psychotropní látky a osoby jim blízké (pra/rodiče, partneři, pěstouni aj.).
- » Osvětová činnost z oblasti drogové a související problematiky pro klienty zařízení i širší veřejnost.

Vznik nové služby

Ne

Předpokládané počty klientů či jiné výstupy (počty akcí, přednášek, strategií atd.) za rok realizace:

Plánované:

Dosažené:

- » 150 klientů K-centra klíč

Dopady opatření

- » minimalizace rizik a negativních dopadů (zdravotních, psychických, sociálních) spojených s užíváním drog
- » snižování rizikového způsobu života a rizikových vzorců chování klientů
- » snižování rizika a prevence přenosu infekčních nemocí v populaci uživatelů drog a i do většinové společnosti (osoby užívající drogy nejsou izolovanou skupinou)
- » zprostředkování léčby a/nebo pomoc s přijímáním větší odpovědnosti klientů za svůj život a osvojením si zdravějších způsobů vyrovnávání se s realitou vedoucí k méně rizikovému způsobu života, příp. až k abstinenci
- » vyšší informovanost klientů i širší veřejnosti
- » ochrana veřejného zdraví

Předpokládání realizátoři Opatření

AGARTA

Roční náklady neinvestiční - předpoklad		Náklady investiční - předpoklad				
1 090 000,-		0,-				
Předpokládané zdroje financování						
Úřad vlády ČR a Rada vlády pro koordinaci protidrogové politiky, Zlínský kraj, Město Vsetín, sponzorské dary						
Harmonogram realizace Opatření						
Aktivita (krok): číslo a název aktivity	2015	2016	2017	2018	2019	2020
1 udržení služby	x	x	x	x	x	x

Název Opatření 4.1.10 Terénní program pro uživatele nealkoholových drog a osoby jim blízké

Popis Opatření

- » poskytování komplexu služeb terénního programu pro osoby ohrožené drogovou závislostí a osob na drogách závislých v jejich přirozeném prostředí
- » informování klientů služby o bezpečnějším užívání, infekčních chorobách a bezpečném sexu (letáky, brožury, informace od terénního pracovníka)
- » preventivní činnost v rámci terénního programu
- » poskytování terénního programu pro ohroženou, neorganizovanou mládež

Vznik nové služby Ne

Předpokládané počty klientů či jiné výstupy (počty akcí, přednášek, strategií atd.) za rok realizace:

Plánované: Dosažené:

- » 150 klientů, 1400 kontaktů

Dopady opatření

- » snižování rizikového způsobu života klientů
- » snižování rizika přenosu infekčních chorob
- » zprostředkování léčby závislosti
- » větší informovanost klientů vedoucí k méně rizikovému způsobu života a rozšiřování infekčních chorob
- » fungující terénní práce v dané cílové skupině klientů
- » větší informovanost mládeže ohrožené drogovou závislostí

Předpokládání realizátoři Opatření

AGARTA

Roční náklady neinvestiční - předpoklad		Náklady investiční - předpoklad					
950 000,-		0,-					
Předpokládané zdroje financování							
Rada vlády pro koordinaci protidrogové politiky, Zlínský kraj, Město Vsetín, sponzorské dary z veřejného sektoru, obce v ORP Vsetín							
Harmonogram realizace Opatření							
Aktivita (krok): číslo a název aktivity		2015	2016	2017	2018	2019	2020
1 Udržení stávajícího stavu služby		x	x	x	x	x	x

Název Opatření 4.1.11 Terénní programy pro osoby bez přístřeší a osoby, které vedou rizikový způsob života nebo jsou tímto způsobem života ohroženy

Popis Opatření

- » Provoz terénního programu pro osoby bez přístřeší a osoby, které vedou rizikový způsob života nebo jsou tímto způsobem života ohroženy, ve Vsetíně.
- » Kontaktování osob bez přístřeší a osob ohrožených rizikovým způsobem života v místech jejich pobytu.
- » Nabídka pomoci a spolupráce při řešení nepříznivé sociální situace.
- » Předávání informací o rizicích souvisejících s životem na ulici a rizicích vedoucích ke ztrátě bydlení.
- » Zprostředkování nouzového či dlouhodobého ubytování a návazných služeb.

Vznik nové služby	Ne							
Předpokládané počty klientů či jiné výstupy (počty akcí, přednášek, strategií atd.) za rok realizace:								
Plánované:	Dosažené:							
» 40 klientů/rok								
Dopady opatření								
» fungující terénní program pro osoby bez přístřeší a pro osoby ohrožené rizikovým způsobem života ve Vsetíně								
» včasná nabídka pomoci osobám ohroženým ztrátou bydlení								
» snížení počtu osob bez přístřeší žijících na ulici a v podmínkách nevhodných pro bydlení								
Předpokládání realizátoři Opatření								
Elim Vsetín, o.p.s.								
Roční náklady neinvestiční - předpoklad			Náklady investiční - předpoklad					
520 000,-			0,-					
Předpokládané zdroje financování								
MPSV, Zlínský kraj, Město Vsetín, obce v ORP Vsetín, příspěvky individuálních dárců								
Harmonogram realizace Opatření								
Aktivita (krok): číslo a název aktivity			2015	2016	2017	2018	2019	2020
1 Udržení stávajícího stavu služby			x	x	x	x	x	x

Název Opatření 4.1.12 Služba Občanské poradny

Popis Opatření

Posláním Občanské poradny Vsetín je poskytovat rady, informace a pomoc těm, kteří se nachází v tíživé životní situaci nebo jim taková situace hrozí. Provázíme občany při jejich obtížích a podporujeme je při samostatném zvládnutí jejich problému, přičemž vycházíme z jejich individuálních potřeb. Usilujeme o to, aby občané netrpěli neznalostí svých práv a povinností, neznalostí dostupných služeb nebo neschopností vyjádřit své potřeby či hájit své oprávněné zájmy.

Vznik nové služby	Ne						
Předpokládané počty klientů či jiné výstupy (počty akcí, přednášek, strategií atd.) za rok realizace:							
Plánované:		Dosažené:					
» počet intervencí: 950							
» počet klientů: 800							
Dopady opatření							
» Prevence sociálního vyloučení osob, prevence partnerských a rodinných rozvatů a rozvodů a dalších společensky nežádoucích jevů nebo zmírňování jejich negativních dopadů na zúčastněné osoby i jejich okolí.							
» Prevence kriminality (majetková trestná činnost, domácí násilí).							
» Prevence ztráty bydlení.							
» Prevence nezaměstnanosti, podpora legálního zaměstnání.							
Předpokládání realizátoři Opatření							
Vzdělávací a komunitní centrum Integra Vsetín o.p.s.							
Předpokládání partneři k zajištění Opatření							
Město Vsetín a obce ORP, ostatní NNO							
Roční náklady neinvestiční - předpoklad		Náklady investiční - předpoklad					
1 000 000,-		0,-					
Předpokládané zdroje financování							
Zlínský kraj, Město Vsetín, Obce ORP Vsetín							
Harmonogram realizace Opatření							
Aktivita (krok): číslo a název aktivity		2015	2016	2017	2018	2019	2020
1 Udržení stávajícího stavu služby		x	x	x	x	x	x

Název Cíle	4.2 Rozvoj služeb pro ohrožené skupiny obyvatel
Popis a zdůvodnění Cíle	<p>Rozvoj služeb pro osoby z cílové skupiny jak ve Vsetíně, tak do obcí v ORP Vsetín.</p> <p>Cílem je doplnit síť sociálních služeb o chybějící služby a rozšířit poskytování služeb do obcí v ORP Vsetín. Jedná se o vznik pobytové formy služby následné péče pro osoby trpící závislostmi a dále o rozvoj terénních programů pro osoby bez přístřeší, protidrogových terénních programů, terciární drogové prevence a odborného poradenství do obcí v ORP Vsetín.</p>
Na která zjištění z analýz Cíl reaguje	Cíl reaguje na SWOT analýzu odborníků z PS ohrožené skupiny – široká škála služeb
Seznam opatření, která vedou k naplnění Cíle	<p>4.2.1 Rozvoj služby následné péče – pobytová forma - pro osoby trpící závislostmi</p> <p>4.2.2 Rozvoj terénních programů pro osoby bez přístřeší do dalších obcí v ORP Vsetín a navázání spolupráce s obcemi v oblasti prevence bezdomovectví s těmito obcemi</p> <p>4.2.3 Rozvoj stávající služby v oblasti terciární protidrogové prevence o terénní program v obcích ORP Vsetín, prostřednictvím Mobilního testovacího a poradenského centra.</p> <p>4.2.4 Rozvoj odborného poradenství do obcí</p> <p>4.2.5 Rozvoj terénní následné péče pro všechny druhy závislostí v ORP Vsetín</p> <p>4.2.6 Rozvoj nízkoprahových služeb o práci streetworku</p> <p>4.2.7 Vznik mobilního nízkoprahového zařízení pro děti a mládež v ORP Vsetín</p>

Název Opatření 4.2.1 Rozvoj služby následné péče – pobytová forma - pro osoby trpící závislostmi								
Popis Opatření								
Rozšíření služeb následné péče o pobytovou formu (nyní ambulantní), vytvoření malé komunity osob trpících závislostí, které absolvovaly léčbu v psychiatrické léčebně nebo terapeutické komunitě. Dlouhodobý program k překlenutí období mezi léčbou v izolaci a běžným prostředím, které může být pro abstinující ohrožující.								
Vznik nové služby			Ano					
Předpokládané počty klientů či jiné výstupy (počty akcí, přednášek, strategií atd.) za rok realizace:								
Plánované:			Dosažené:					
» 6 uživatelů/rok								
Dopady opatření								
» podpora osob, které se vrací z PL či komunit a nadále hodlají abstinovat								
» začlenění uživatelů zpět do společnosti								
» podpora zaměstnanosti těchto osob								
» obnova vztahů (partnerských, rodinných, pracovník, sousedských)								
Předpokládání realizátoři Opatření								
Občanské sdružení NA CESTĚ								
Roční náklady neinvestiční - předpoklad			Náklady investiční - předpoklad					
350 000,-			0,-					
Předpokládání zdroje financování								
Zlínský kraj, Město Vsetín, nadace, dárci, úhrady od uživatelů, Rada vlády pro koordinaci protidrogové politiky								
Harmonogram realizace Opatření								
Aktivita (krok): číslo a název aktivity			2015	2016	2017	2018	2019	2020
1 Poskytování pobytové formy služeb následné péče MOSTY					x	x	x	x

Název Opatření 4.2.2 Rozvoj terénních programů pro osoby bez přístřeší do dalších obcí z ORP Vsetín a navázání spolupráce s obcemi v oblasti prevence bezdomovectví s těmito obcemi

Popis Opatření

- » Rozšíření působnosti terénního programu pro osoby bez přístřeší do obcí v rámci ORP Vsetín.
- » Navázání funkční spolupráce mezi obcemi v ORP Vsetín a terénním programem pro osoby bez přístřeší v zájmu zajištění odborné pomoci osobám bez přístřeší a osobám ohroženým ztrátou bydlení.
- » Zajištění výměny informací a poradenství v oblasti zjevného a potenciálního bezdomovectví.

Vznik nové služby

Ne

Předpokládané počty klientů či jiné výstupy (počty akcí, přednášek, strategií atd.) za rok realizace:

Plánované:

Dosažené:

- » 5 klientů /rok
- » 5 zapojených obcí

Dopady opatření

- » fungující spolupráce s obcemi v ORP Vsetín v oblasti prevence bezdomovectví
- » fungující terénní program pro osoby bez přístřeší a pro osoby ohrožené rizikovým způsobem života i v ostatních obcích ORP Vsetín
- » včasná nabídka pomoci osobám ohroženým ztrátou bydlení
- » snížení počtu osob bez přístřeší žijících na ulici a v podmínkách nevhodných pro bydlení

Předpokládaní realizátoři Opatření

Elim Vsetín, o.p.s.

Předpokládaní partneři k zajištění Opatření

Obce v ORP Vsetín

Roční náklady neinvestiční - předpoklad

Náklady investiční - předpoklad

50 000,-

0,-

Předpokládané zdroje financování

Zlínský kraj, obce v ORP Vsetín, příspěvky individuálních dárců

Harmonogram realizace Opatření

Aktivita (krok): číslo a název aktivity	2015	2016	2017	2018	2019	2020
1 Navázání spolupráce s obcemi v ORP Vsetín	x					
2 Zajištění pravidelné kontakt. služby ve vybraných obcích	x	x	x	x	x	x
3 Zajištění poradenství v oblasti prevence bezdomovectví	x	x	x	x	x	x

Název Opatření 4.2.3 Rozvoj stávající služby v oblasti terciární protidrogové prevence o terénní program v obcích ORP Vsetín, prostřednictvím Mobilního testovacího a poradenského centra.

Popis Opatření

Záměrem opatření je rozvoj terénního programu, za pomoci Mobilního testovacího a poradenského centra (dále jen MTPC) pro osoby ohrožené drogovou závislostí a osoby blízké (rodiče, partneři aj.). Tento projekt výrazně rozšíří časovou i místní dostupnost drogových služeb v bývalém okrese Vsetín a to i do míst, kam z nedostatečných časových a personálních kapacit působnost Terénních programů Agarta nyní nezasahuje.

V praxi to znamená rozšíření působnosti do těchto měst a obcí: Karolinka, Nový Hrozenkov, Halenkov, Velké Karlovice, Hovězí, Horní Lideč apod. Služba bude rozšířena i do obcí kolem Valašského Meziříčí a Rožnova pod Radhoštěm.

K realizaci MTPC je zapotřebí dodávkový vůz (nejlépe vyřazená sanitka). Interiér vozu upravíme tak, aby odpovídal poskytovaným službám (zejména výměnný program, testování, individuální poradenství aj.). Vznikne tak potřebné zázemí pro vykonávání služeb.

Vznik nové služby

Ne

Předpokládané počty klientů či jiné výstupy (počty akcí, přednášek, strategií atd.) za rok realizace:

Plánované:

Dosažené:

Počet klientů 40

Počet kontaktů 375

Dopady opatření

- » Výrazné rozšíření nízkoprahových drogových služeb v regionu (výměnný program, individuální poradenství aj.) včetně možnosti testování na infekční choroby (HIV, HBV, HCV, syfilis) v patřičně upraveném prostoru mobilního a poradenského centra a to zejména do oblastí, kde nyní nejsou tyto služby poskytovány
- » Ochrana veřejného zdraví, zdravého a bezpečného životního prostředí (sběr použitých injekčních stříkaček)
- » Zlepšení úrovně sociálních služeb, respektive poskytovaných služeb z hlediska místní dostupnosti
- » Zvýšení časové a místní dostupnosti služeb organizace (okolní obce spravované oblasti)
- » Vytvoření nového pracovního místa
- » Navázání důvěry s osobami ze skryté populace uživatelů drog z dosud námi nespravovaných částí měst a okolních obcí
- » Posílení motivace klientů ke změně rizikového způsobu života a spolupráci se zdravotními a sociálními institucemi
- » Následné odkazování nových klientů na služby navázané na organizaci AGARTA a zprostředkování do dalších institucí v péči o uživatele

Předpokládaní realizátoři Opatření

AGARTA

Roční náklady neinvestiční - předpoklad

400 000,-

Náklady investiční - předpoklad

150 000,-

Předpokládané zdroje financování

Rada vlády pro koordinaci protidrogové politiky, Zlínský kraj, Město Vsetín, obce ORP Vsetín, které budou mít zájem o poskytování služby na jejich území, finanční prostředky ze soukromého sektoru.

Harmonogram realizace Opatření

Aktivita (krok): číslo a název aktivity	2015	2016	2017	2018	2019	2020
1 Komunikace se starosty obcí OPR Vsetín, zajištění finančních prostředků na provoz Mobilního testovacího a poradenského centra	x					
2 Nákup vozu a vybavení	x					
3 Přijetí pracovníka se zdravotnickou kvalifikací	x					
4 Zahájení provozu Mobilního testovacího a poradenského centra	x					
5 Udržení provozu nově vytvořené služby	x	x	x	x	x	x

Název Opatření 4.2.4 Rozvoj odborného poradenství do obcí

Popis Opatření

Jedná se prioritně o rozvoj poradenství do obcí ORP Vsetín. Poskytovat podporu těmto osobám při řešení jejich nepříznivé životní situace s cílem udržet či posílit jejich schopnosti a dovednosti, aby dosáhli maximální možné míry soběstačnosti a nezávislosti. Nejvíce chybějící je poradenství dluhové, společně se zvyšováním finanční gramotnosti a prevencí zadlužování. Chybí též poradenství pro osoby mající problémy s různými formami závislostí – alkohol, dopady patologického hráčství.

- » Zřízení detašovaného pracoviště/ kontaktního místa zavedené služby Občanské poradny Vsetín mimo město Vsetín (Karolinka, Horní Lideč).
- » Navýšení úvazků na pozici sociální pracovník-poradce.
- » Prostřednictvím poradenství usilovat o to, aby občané netrpěli neznalostí svých práv, povinností, neschopností hájit své oprávněné zájmy.

- » Podpořit uživatele praktickou pomocí nebo asistencí tak, aby byl na základě podaných informací a rad schopen samostatně, s pomocí nebo s asistencí řešit své problémy či předcházet jejich vzniku.
- » poskytováním poradenství zvyšovat povědomí občanů v oblasti finanční gramotnosti, vedoucí k odpovědnému zadlužování, prevenci předlužení.

Vznik nové služby	Ne
Předpokládané počty klientů či jiné výstupy (počty akcí, přednášek, strategií atd.) za rok realizace:	
Plánované:	Dosažené:
<ul style="list-style-type: none"> » 200 klientů/ 250 intervencí /rok - kontaktní místo Karlovicko » 200 klientů/250 intervencí /rok - kontaktní místo Hornolidečsko-navýšení úvazku 0,2 	

Dopady opatření
<ul style="list-style-type: none"> » lepší dostupnost poradenství lidem z odlehlé části ORP Vsetín » časová flexibilita poradny » komplexnost a odbornost řešení situace uživatele » prevence kriminality (majetková trestná činnost, domácí násilí) » prevence ztráty bydlení » prevence nezaměstnanosti, podpora legálního zaměstnání

Předpokládaní realizátoři Opatření

Vzdělávací a komunitní centrum integra, Charita Nový Hrozenkov

Předpokládaní partneři k zajištění Opatření

Město Vsetín, obce ORP.

Roční náklady neinvestiční - předpoklad	Náklady investiční - předpoklad
240 000,-	0,-

Předpokládané zdroje financování

Zlínský kraj, obce v ORP Vsetín, příspěvky individuálních dárců, nadace

Harmonogram realizace Opatření						
Aktivita (krok): číslo a název aktivity	2015	2016	2017	2018	2019	2020
1 Vyjednávání se starosty ORP, představní soc. sl., výběr poradenského místa.	x					
2 Zkušební provoz, vyhodnocení návštěvnosti kontaktního pracoviště.	x					
3 Poskytování poradenství.	x	x	x	x	x	x

Název Opatření 4.2.5 Rozvoj terénní následné péče pro všechny druhy závislostí v ORP Vsetín

Popis Opatření

- » Pravidelné informování a kontakt s praktickými a dětskými lékaři a starosty v obcích ORP Vsetín, aktuální nabídka služeb následné péče MOSTY, monitoring potřeb
- » Podle potřeb obcí v ORP Vsetín provoz kontaktního místa služeb následné péče MOSTY pro osoby trpící závislostí
- » Navýšení úvazků na pozici sociální pracovník (v případě zájmu a potřeby)
- » Přiblížení služby alespoň ve fázi vyjednávání se zájemcem o službu
- » Informovanost o službách pro osoby trpící závislostmi

Vznik nové služby	Ne
Předpokládané počty klientů či jiné výstupy (počty akcí, přednášek, strategií atd.) za rok realizace:	
Plánované:	Dosažené:
<ul style="list-style-type: none"> » 5 uživatelů služeb Mosty, se kterými proběhla alespoň první 3 jednání v místě bydliště mimo Vsetín 	

Dopady opatření

- » lepší dostupnost služeb následné péče pro osoby z odlehle části ORP Vsetín
- » prevence kriminality (majetková trestná činnost, domácí násilí)
- » prevence nezaměstnanosti, kriminality, domácího násilí

Předpokládání realizátoři Opatření

Občanské sdružení NA CESTĚ

Předpokládání partneři k zajištění Opatření

Obce ORP Vsetín, Město Vsetín, obvodní a dětské lékaři, psychiatři

Roční náklady neinvestiční - předpoklad

70 000,-

Náklady investiční - předpoklad

0,-

Předpokládané zdroje financování

Zlínský kraj, Město Vsetín, obce ORP Vsetín, nadace

Harmonogram realizace Opatření

Aktivita (krok): číslo a název aktivity	2015	2016	2017	2018	2019	2020
1 Pravidelné informování obvodních a dětských lékařů	x	x	x	x	x	x
2 Kontaktní místa		x	x	x		

Název Opatření 4.2.6 Rozvoj nízkoprahových služeb o práce streetworku**Popis Opatření**

V ORP Vsetín bude podporován rozvoj terénní sociální práce zaměřené na děti a mládež ohrožené sociálním vyloučením s cílem motivovat je k aktivnímu, smysluplnému a účelnému trávení volného času. Zaměření prioritně na cílovou skupinu 13+. Poskytování informací o nabídce možností trávení volného času. Street by byl napojen na stávající NZDM a další klubové volnočasové aktivity.

Vznik nové služby

Ano

Předpokládané počty klientů či jiné výstupy (počty akcí, přednášek, strategií atd.) za rok realizace:

Plánované: » 1 nový terénní program v ORP

Dosažené:

» 15 kontaktů denně

Dopady opatření

- » Navázání komunikace a prohloubení vztahu s cílovou skupinou.
- » Zvýšení počtu dětí a mládeže, kteří budou využívat svůj volný čas smysluplně a účelně.
- » Zvýšení či vytvoření nabídky pestrých služeb a programů pro tuto cílovou skupinu
- » Snížení výskytu sociálně-patologických jevů u cílové skupiny
- » Snížení vlivu sociálního vyloučení na cílovou skupinu

Předpokládání realizátoři Opatření

Subjekty zabývající se činností v oblasti dětí, mládeže a sociálně vyloučených (děti, mládež)

Předpokládání partneři k zajištění Opatření

Obce v ORP, knihovny, subjekty zabývající se sociálními, sportovními a volnočasovými aktivitami

Roční náklady neinvestiční - předpoklad

360 000,-

Náklady investiční - předpoklad

0,-

Předpokládané zdroje financování

Zlínský kraj, obce ORP, MV ČR v rámci prevence kriminality, MŠMT ČR, nadace, dárci

Harmonogram realizace Opatření

Aktivita (krok): číslo a název aktivity	2015	2016	2017	2018	2019	2020
1 Zajištění zaměstnance/ů/, finančních prostředků	x	x				
2 Informace obcím o nové službě a zajištění spolupráce s dalšími subjekty (sociální, sportovní, volnočasové), včetně nákupu drobného vybavení (míče, pálky atd.)	x	x				

Aktivita (krok): číslo a název aktivity	2015	2016	2017	2018	2019	2020
3 Rozjezd služby		x	x	x	x	x

Název Opatření 4.2.7 Vznik mobilního nízkoprahového zařízení pro děti a mládež v ORP Vsetín

Popis Opatření

Jde o rozvojové opatření nasedající na udržení služby NZDM v PS Etnické menšiny. Stejná služba je ve Vsetíně vy-
těžována klienty z cílové skupiny etnické menšiny, zatímco rozvojový záměr do obcí je stavěn pro blíže nespecifiko-
vané děti a mládež v sociálně obtížné situaci.

Bude vybudováno mobilní zázemí nízkoprahového klubu (upravená „avie“ či minibus se sedačkou, stolem, židlemi,
vytápěním, „kuchyňským koutkem“, mobilním internetem, vybavením pro aktivity s uživateli ad.), který bude 4 dny
v týdnu zajišťovat do vybraných obcí ORP Vsetín. Zázemí bude využíváno jak pro poradenství a individuální práci s už-
ivateli, tak pro různé aktivity pro uživatele. Protože část vybavení bude mobilní, budou se aktivity za příznivého poča-
sí odehrávat i v bezprostředním okolí mobilního klubu.

Mobilní nízkoprahové zařízení bude v provozu minimálně 4krát týdně 4 hodiny denně. Na vytipovaná místa bude
zajišťovat v pravidelný čas 1krát týdně, služby NZDM tak budou moci čerpat uživatelé z minimálně 4 obcí/týdně.

Vznik nové služby Ne

Předpokládané počty klientů či jiné výstupy (počty akcí, přednášek, strategií atd.) za rok realizace:

Plánované: Dosažené:

» 80 klientů

Dopady opatření

Nabídka aktivního a smysluplného trávení volného času neorganizovaným dětem a mládeži ve některých obcích ORP
Vsetín, prevence sociálně patologických jevů u dětí a mládeže. Zvyšování informovanosti uživatelů v oblastech rizi-
kového chování. Motivace uživatelů k aktivnímu řešení problémů.

Předpokládaní realizátoři Opatření

Diakonie Vsetín

Předpokládaní partneři k zajištění Opatření

Obce ORP Vsetín

Roční náklady neinvestiční - předpoklad

800 000,-

Náklady investiční - předpoklad

900 000,- (první rok)

Předpokládané zdroje financování

Zlínský kraj, fondy EU, nadace, MŠMT ČR, MV ČR, obce ORP Vsetín

Harmonogram realizace Opatření

Aktivita (krok): číslo a název aktivity	2015	2016	2017	2018	2019	2020
1 Zajištění finančních zdrojů, jednání s obcemi, zajištění formálních podmínek k poskytování služby	x					
2 Informační kampaň a zahájení poskytování služby		x	x	x	x	x

Název Cíle 4.3 Technické zhodnocení zázemí pro poskytovatele služeb

Popis a zdůvodnění Cíle Cílem je realizace úprav existujících prostor pro poskytování sociálních služeb
tak, aby umožňovaly realizaci rozvojových záměrů a vyhovovaly aktuálním staveb-
ně technickým požadavkům na realizaci služeb.

Na která zjištění z analýz Cíl reaguje Na SWOT analýzu odborníků z PS ohrožené skupiny – široká škála
služeb

Seznam opatření, která vedou k naplnění Cíle 4.3.1 Dokončení 3. etapy rekonstrukce objektu azylového domu
a noclehárny Elim

4.3.2 Rekonstrukce Centra Archa – úprava půdy pro pobytovou
následnou péči

Název Opatření 4.3.1 Dokončení 3. etapy rekonstrukce objektu azylového domu a noclehárny Elim**Popis Opatření**

Rekonstrukce podkrovní budovy a pláště budovy.

Vznik nové služby

Ne

Předpokládané počty klientů či jiné výstupy (počty akcí, přednášek, strategií atd.) za rok realizace:

Plánované: » 1 zrekonstruovaná budova

Dosažené:

Dopady opatření

- » Zkvalitnění podmínek pro poskytování sociální služby
- » Snížení nákladů na energii
- » Nové prostory pro sociální službu
- » Technické zhodnocení majetku

Předpokládání realizátoři Opatření

Elim Vsetín, o.p.s.

Roční náklady neinvestiční - předpoklad

Náklady investiční - předpoklad

0,-

7 000 000,-

Předpokládání zdroje financování

Fondy EU, Město Vsetín, vlastní zdroje, nadace, dárci

Harmonogram realizace Opatření

Aktivita (krok): číslo a název aktivity	2015	2016	2017	2018	2019	2020
1 Zpracování projektové dokumentace	x					
2 Příprava projektu	x					
3 Provedení stavebních úprav	x	x	x			

Název Opatření 4.3.2 Rekonstrukce Centra Archa – úprava půdy pro pobytovou následnou péči**Popis Opatření**

Rekonstrukce půdy, vytvoření samostatné obytné části pro 6 osob (pobytová forma následné péče), společné zázemí, návazné změny dispozičního řešení 1.NP a 1.PP, samostatný vstup do sklepní části. Výměna oken, zateplení, fasáda.

Vznik nové služby

Ano

Předpokládané počty klientů či jiné výstupy (počty akcí, přednášek, strategií atd.) za rok realizace:

Plánované: » 1 zrekonstruovaná budova

Dosažené:

Dopady opatření

- » Zkvalitnění podmínek pro poskytování sociální služby
- » Prostory pro rozšíření sociální služby (pobytová forma následné péče MOSTY)
- » Změna dispozičního řešení Centra Archa
- » Zázemí pro ev. sociální podnikání, drobnou hospodářskou činnost a lepší využití objektu
- » Technické zhodnocení majetku

Předpokládání realizátoři Opatření

Občanské sdružení NA CESTĚ

Roční náklady neinvestiční - předpoklad

Náklady investiční - předpoklad

0,-

5 000 000,-

Předpokládání zdroje financování

Fondy EU, Město Vsetín, vlastní zdroje, nadace, dárci

Harmonogram realizace Opatření

Aktivita (krok): číslo a název aktivity	2015	2016	2017	2018	2019	2020
1 Zpracování projektové dokumentace	x					
2 Příprava projektu	x					
3 Provedení stavebních úprav	x	x	x			

OBLAST ETNICKÉ MENŠINY - SWOT ANALÝZA

VIZE Kde chceme být v roce 2020

- » Máme systém sociálního bydlení (bydlení založeno na samostatném a rozptýleném prvku)
- » Děti chodí do běžných škol (ZŠ, MŠ)
- » Dostatek romských asistentů
- » Romové jsou součástí běžné společnosti
- » Zvýšení zaměstnanosti Romové na SŠ a učilištích
- » Maximálně 25% Romů závislých na dávkách
- » Existence služeb v potřebném množství
- » Nekonfliktní soužití
- » Zodpovědné hospodaření domácností
- » Vyšší motivace k řešení vlastních problémů

SILNÉ STRÁNKY

1. Fungující sociální služby a jejich zázemí (11b)
2. Běžná míra kriminality (6b)
3. Zmapovaná komunita (5b)
4. Asistenti prevence kriminality (4b)
5. Dobrá spolupráce mezi minoritou a majoritou - partnerství (2b)
6. Absence extremistických projevů (2b)
7. Jednotná komunita (1b)
8. Existence fungujících občanských sdružení - „spolky“
9. Mnoho spolupracujících lidí z minority (0b)

PŘÍLEŽITOSTI

1. Finanční prostředky z EU (13b)
2. Vznik nových pracovních míst (5b)
3. Větší zainteresovanost politiků v problematice (4b)
4. Zlepšit finanční gramotnost (4b)
5. Demografický vývoj (4b)
6. Zvýšit finanční prostředky na projekty romských organizací (0b)

SLABÉ STRÁNKY

1. Demotivující sociální systém státu (10b)
2. Existence sociálně vyloučené lokality (5b)
3. Vysoká nezaměstnanost, závislost na soc. dávkách, zadluženost (4b)
4. Problém s udržetím bydlení z důvodu zadluženosti (4b)
5. Mnozí jsou pasivní (4b)
6. Neúnosná administrace s projekty EU (3b)
7. Nedostatečné kapacity „sociálních bytů“ (1b)
8. Neotevřená společnost (1b)
9. Nízká míra schopnosti zajistit si vlastní bydlení (0b)
10. Nestabilita a nejistota financování služeb (0b)
11. Etnikum jako politické téma (0b)
12. Špatná komunikace s ÚP (0b)

OHROŽENÍ

1. Finance do etnických menšin jsou vynakládány na projekty, které ne zcela reagují na aktuální potřeby klientů (11b)
2. Politická a sociální nestabilita (10b)
3. Projevy nesnášenlivosti a intolerance (6b)
4. Narušení systému sociálních dávek či jiná vážná změna (3b)
5. Nárůst lidí bez domova (2b)
6. Nesolidárnost bohatých s chudými (0b)

Datum konání: 20. ledna 2014, Místo: město Vsetín, Facilitátor: Michal Polesný – CKP Ústí nad Labem

SWOT analýza za skupinu etnické menšiny je vyjádřením profesionálů, uživatelů a zadavatelů k aktuálnímu stavu v této oblasti. Nelze ji paušalizovat na celé ORP Vsetín, je pouze jednou z částí analýz, ze které se dá vycházet pro stavbu návrhů cílů a opatření KP ORP Vsetín.

Analýza vyjadřuje současné silné a slabé stránky, příležitosti a hrozby v oblasti.

Mezi silné stránky s největším počtem hodnocení patří fungující sociální služby, včetně zázemí, kladně hodnocená běžná míra kriminality, zmapovaná komunita a existence asistentů prevence kriminality.

Naopak ve slabých stránkách je prioritní demotivující sociální systém státu, který jen málo mohou ovlivnit samotní členové skupiny. Další slabou stránkou existence sociálně vyloučené lokality, vysoká nezaměstnanost a zadluženost, na kterou lze částečně reagovat financemi z evropských fondů, jak se uvádí v příležitostech. Lze posílit poradenství v oblasti dluhů a podávat projekty na zvýšení zaměstnanosti, vedle s vyjednáváním s místními firmami (vzdělávání, zvyšování kvalifikace, dotovaná místa, zvyšování finanční gramotnosti atd.). Velkým problémem je udržení bydlení z důvodů zadluženosti, zde je místo pro kvalitní terénní program ve spolupráci s dluhovým poradenstvím a s propojením na projekty řešící zaměstnanost cílové skupiny.

Nejvýznamnější hrozbou je, že finanční prostředky nejsou vynakládány na projekty, které reagují na aktuální potřeby cílové skupiny. Na tuto hrozbu je možno reagovat pečlivou přípravou projektů se zapojením lidí z cílové skupiny, již při samotné přípravě, problémem je pasivita části cílové skupiny.

V oblasti vizí jde o systém sociálního bydlení, zvýšení zaměstnanosti, zapojení cílové skupiny do vzdělávání a dostatku romských asistentů. K tomu, aby mohly z vizí, vzniknou návrhy konkrétních cílů, je třeba vyspecifikovat, o jaký systém sociálního bydlení se jedná nebo co je tím míněno, představy počtů a financí. V oblasti vzdělávání o větším zainteresování škol do řešení problému a ke zvýšení zaměstnanosti spolupráci s úřadem práce.

CÍLE A OPATŘENÍ PRACOVNÍ SKUPINA ETNICKÉ MENŠINY:

Název Cíle	5.1 Udržení stávajících sociálních služeb terénních a ambulantních
Popis a zdůvodnění Cíle	Zkvalitnění a zefektivnění stávajících služeb. Ve Vsetíně dlouhodobě funguje systém sociálních služeb, které poskytují pomoc dětem, mládeži, dospělým i rodinám s dětmi. Služby poskytují pomoc a podporu při řešení obtížných životních situací, zaměřují se také na prevenci problémů a podporu integračních procesů. Cílem je tedy zachování, zkvalitnění, zefektivnění a optimalizace celého komplexu těchto služeb.
Na která zjištění z analýz Cíl reaguje	Cíl reaguje na SWOT analýzu odborníků z PS etnické menšiny
Seznam opatření, která vedou k naplnění Cíle	5.1.1 Služby Nízkoprahového zařízení pro děti a mládež 5.1.2 Sociálně aktivizační služby pro rodiny s dětmi 5.1.3 Terénní programy

Název Opatření 5.1.1 Služby Nízkoprahového zařízení pro děti a mládež (dále jen NZDM)**Popis Opatření**

Udržení služby NZDM Zrnko a NZDM RUBIKON v regionu.

NZDM Zrnko je určené dětem a mládeži ve věku 6 – 18 let, kteří: vedou rizikový způsob života; pochází z dysfunkčních rodin; žijí v sociálně vyloučených komunitách; pocházejí z etnické menšiny; jsou ohroženi šikanou; zneužíváním; diskriminací; nízkým ekonomickým statutem rodiny atd.

Služba formou vzájemného setkávání se dětí z etnické menšiny a dětí z majority v NZDM Zrnko napomáhá integraci dětí a mládeže z etnické menšiny mezi majoritní společnost a podporuje vzájemnou toleranci.

Služba je poskytována ambulantně.

Služby NZDM RUBIKON jsou určeny dětem a mládeži ve věku 6 až 26 let, kteří jsou ohroženi vyloučením ze společnosti vlivem chudoby, nízkého vzdělání, odlišnými hodnotami, způsoby chování, etnickou či národnostní příslušností, kteří se ocitají v obtížných životních situacích ohrožujících mezilidské vztahy, zdraví, jejich životní uplatnění, kteří se kvůli svému životnímu stylu dostávají do konfliktních a pro ně ohrožujících situací, kteří nemají finanční prostředky a sociální zázemí pro smysluplné a bezpečné trávení volného času.

Služba je poskytována ambulantní formou, v letním období i formou terénní.

Obě NZDM poskytují dětem a mládeži z cílové skupiny bezpečné a podnětné prostředí pro smysluplné trávení volného času, nabízí podporu a pomoc při řešení jejich nepříznivé sociální situace, usilují o pozitivní změnu v jejich způsobu života, podporuje sociální dovednosti nezbytné pro jejich integraci do majoritní společnosti.

Vznik nové služby

Ne

Předpokládané počty klientů či jiné výstupy (počty akcí, přednášek, strategií atd.) za rok realizace:

Plánované:

Dosažené:

- » 80 klientů Zrnko
- » 100 klientů Rubikon

Dopady opatření

- » Možnost dětí a mládeže z cílové skupiny trávit volný čas prostřednictvím smysluplných aktivit
- » Bezpečné a podnětné prostředí
- » Rozvoj schopností a dovedností klientů
- » Podpora integrace do majoritní společnosti
- » Prevence sociálně-patologických jevů
- » Poradenství v nepříznivé životní situaci klienta
- » Zlepšení kvality života dětí a mládeže
- » Lepší orientace v jejich sociálním prostředí

Předpokládaní realizátoři Opatření

Diakonie Vsetín, Charita Vsetín

Roční náklady neinvestiční - předpoklad**Náklady investiční – předpoklad**

1 800 000,- Diakonie Vsetín

0,-

1 550 000,- Charita Vsetín

Celkem: 3 350 000,-

0,-

Předpokládané zdroje financování

Zlínský kraj, Město Vsetín, veřejné rozpočty, individuální dárci, Evropské fondy

Harmonogram realizace Opatření

Aktivita (krok): číslo a název aktivity	2015	2016	2017	2018	2019	2020
1 Udržení služby NZDM RUBIKON	x	x	x	x	x	x
2 Udržení služby NZDM Zrnko	x	x	x	x	x	x

Název Opatření 5.1.2 Sociálně aktivizační služby pro rodiny s dětmi**Popis Opatření**

Udržení poskytování sociálně aktivizačních služeb pro rodiny s dětmi Mozaika Diakonie Vsetín.

Sociálně aktivizační služby pro rodinu s dětmi Mozaika jsou poskytovány rodinám s nezletilým dítětem/děťmi, jehož vývoj je ohrožen působením dlouhodobě nepříznivé sociální situací, kterou rodiče nedokáží sami překonat. Služby jsou poskytovány terénní i ambulantní formou.

Služby napomáhají rodinám překonat nepříznivou situaci, pomáhají rodinám se začleněním do společnosti a předcházejí jejich sociálnímu vyloučení.

Vznik nové služby

Ne

Předpokládané počty klientů či jiné výstupy (počty akcí, přednášek, strategií atd.) za rok realizace:

Plánované:

Dosažené:

» 60 klientských rodin

Dopady opatření

Rozvoj samostatnosti rodin v:

- » péči a výchově dětí,
- » péči o domácnost,
- » hospodaření s finančními prostředky,
- » zlepšení občanského soužití,
- » ve využívání běžně dostupných zdrojů pomoci a běžně dostupných služeb,
- » uplatňování práv a oprávněných zájmů,
- » integraci a úspěch na trhu práce.

Prevence vzniku sociálně patologických jevů

Včasně řešení problémů

Předpokládaní realizátoři Opatření

Diakonie Vsetín

Roční náklady neinvestiční - předpoklad

Náklady investiční – předpoklad

2 000 000,-

0,-

Předpokládané zdroje financování

Veřejné rozpočty, Město Vsetín, EU

Harmonogram realizace Opatření

Aktivita (krok): číslo a název aktivity

2015

2016

2017

2018

2019

2020

1 Poskytování služeb Mozaiky Diakonie Vsetín

x

x

x

x

x

x

Název Opatření 5.1.3 Terénní programy**Popis Opatření**

- » optimalizace organizační složky terénní sociální práce Města Vsetín (zachování dosavadní kapacity pracovníků TSP).
- » rozšíření a prohloubení terénní sociální práce s členy romské komunity v obtížných životních situacích (bydlení, zaměstnání, dávky SSP a HN apod.)
- » terénní sociální práce orientovaná na podporu při komunikaci s úřady a institucemi, prevenci a ochranu před diskriminací
- » terénní sociální práce zaměřená na pomoc spojenou s vedením hospodaření v domácnosti (sledování příjmů a výdajů, rozpočet, odhad spotřeby)
- » udržení terénní sociální práce zaměřené na dospělé členy komunity ve všech lokalitách ve městě
- » prohlubování znalostí a pomoc při orientaci ve společenském dění

Vznik nové služby

Ne

Předpokládané počty klientů či jiné výstupy (počty akcí, přednášek, strategií atd.) za rok realizace:

Plánované:

Dosažené:

- » 200 zájemců, 90 uživatelů
- » 3000 kontaktů, 2500 intervencí

Dopady opatření

- » systematické a komplexní řešení problémů sociálně vyloučených osob a rodin
- » funkční a efektivní komunikace Romů s úřady a institucemi
- » stabilizace situace sociálně vyloučených rodin, neprohlubování sociálního propadu a izolace
- » mobilizace příslušníků romské komunity k aktivní účasti na řešení problémů svých i komunity
- » zvýšení zájmu a zlepšení informovanosti rodin o dění ve společnosti

Předpokládaní realizátoři Opatření

Terénní sociální práce - organizační složka Města Vsetín

Roční náklady neinvestiční - předpoklad

Náklady investiční – předpoklad

1 450 000,-

0,-

Předpokládané zdroje financování

MPSV, Město Vsetín

Harmonogram realizace Opatření

Aktivita (krok): číslo a název aktivity	2015	2016	2017	2018	2019	2020
1 Terénní sociální práce	x	x	x	x	x	x

Název Cíle

5.2 Rozvoj finanční gramotnosti a dluhového poradenství

Popis a zdůvodnění Cíle

Poskytovat podporu osobám při řešení jejich nepříznivé životní situace s cílem udržet či posílit jejich schopnosti a dovednosti, aby dosáhli maximální možné míry soběstačnosti a nezávislosti. Rozšířit poskytování poradenství v oblasti finanční gramotnosti a dluhového poradenství. Předcházet problémům s udržení bydlení z důvodu zadluženosti.

Na která zjištění z analýz

Cíl reaguje na výstupy z dotazníkového šetření potřeb uživatelů ORP Vsetín, na definované priority z provedených analýz (6.2) a na SWOT analýzu odborníků z PS etnických menšin.

Cíl reaguje

Seznam opatření, která vedou k naplnění Cíle

5.2.1 Rozvoj finanční gramotnosti a dluhového poradenství

Název Opatření 5.2.1 Rozvoj finanční gramotnosti a dluhového poradenství

Popis Opatření

Prostřednictvím poradenství usilovat o to, aby občané netrpěli neznalostí svých práv, povinností, neschopností hájit své oprávněné zájmy.

Podpořit uživatele praktickou pomocí nebo asistencí tak, aby byl na základě podaných informací a rad schopen samostatně, s pomocí nebo s asistencí řešit své problémy či předcházet jejich vzniku.

Poskytováním poradenství zvyšovat povědomí občanů v oblasti finanční gramotnosti, vedoucí k odpovědnému zadlužování, prevenci předlužení.

Navýšení úvazků na pozici sociální pracovník - poradce a navýšení počtu klientů z cílové skupiny

Vznik nové služby

Ne

Předpokládané počty klientů či jiné výstupy (počty akcí, přednášek, strategií atd.) za rok realizace:

Plánované:

Dosažené:

- » 15 klientů/75 intervencí z cílové skupiny/0,05 úvazku

Dopady opatření

- » komplexnost a odbornost řešení situace uživatele

- » prevence kriminality (majetková trestná činnost, domácí násilí)
- » prevence ztráty bydlení
- » prevence nezaměstnanosti, podpora legálního zaměstnání
- » navýšení počtu klientů z cílové skupiny

Předpokládání realizátoři Opatření

Vzdělávací a komunitní centrum Integra Vsetín o.p.s.

Roční náklady neinvestiční - předpoklad	Náklady investiční - předpoklad
30 000,-	0,-

Předpokládané zdroje financování

Veřejné rozpočty, Evropské fondy, nadace

Harmonogram realizace Opatření

Aktivita (krok): číslo a název aktivity	2015	2016	2017	2018	2019	2020
1 Poskytování poradenství	x	x	x	x	x	x

Název Cíle	5.3 Podpora nekonfliktního soužití a volnočasových aktivit
Popis a zdůvodnění Cíle	<p>Rozvoj služeb a programů zabývajících se volnočasovými aktivitami, včetně podpory místních sdružení.</p> <p>Aktivity podporující nekonfliktní soužití – prevence eskalace napětí a konfliktů mezi majoritou a romskou komunitou ve Vsetíně</p> <ul style="list-style-type: none"> » Setkání intervenčního týmu » Setkání se zástupci komunity při řešení nastalých aktuálních problémů » Průběžné řešení stížností (zejména sousedské vztahy) » Informační setkání s obyvateli lokalit » Intervence s uživateli TSP na téma mezilidských vztahů <p>Podpora spolků (bývalých NNO) při organizování aktivit a při jejich činnosti.</p>
Na která zjištění z analýz Cíl reaguje	Cíl reaguje na výstupy z dotazníkového šetření potřeb uživatelů ORP Vsetín, na definované priority z provedených analýz (6.3) a na SWOT analýzu odborníků z PS etnických menšin
Seznam opatření, která vedou k naplnění Cíle	<p>5.3.1 Podpora aktivit místních sdružení</p> <p>5.3.2 Podpora akcí komunitního charakteru – sportovní, kulturní, společenské</p> <p>5.3.3 Podpora komunitní práce ve Vsetíně</p>

Název Opatření 5.3.1 Podpora aktivit místních sdružení

Popis Opatření

V rámci opatření budou realizovány zejména volnočasové aktivity pro různé věkové skupiny, jejichž cílem je umožnit smysluplné trávení volného času spojené s prevencí sociálně patologického chování. Opatření bude rovněž podporovat udržení tradiční romské kultury a bude přispívat k posilování nekonfliktního soužití s prvky multikulturní společnosti.

Opatření se zaměřuje na rozvoj vnitřní kapacity místních sdružení.

Vznik nové služby	Ne
-------------------	----

Předpokládané počty klientů či jiné výstupy (počty akcí, přednášek, strategií atd.) za rok realizace:

Plánované:

Dosažené:

- » 115 podpořených osob
- » 9 akcí
- » 4 besedy
- » 2 semináře

Dopady opatření						
» Aktivní a smysluplné trávení volného času						
» Prevence sociálně patologických jevů, zvyšování bezpečnosti, prevence násilného chování dětí						
» Rozvoj tradiční kultury						
» Budování pozitivního obrazu Romů						
» Posilování dobrého vzájemného soužití						
» Posilování vnitřní kapacity místních sdružení						
Předpokládání realizátoři Opatření						
Místní sdružení – Čercheňa, Romani Godži, Ufnosta						
Předpokládání partneři k zajištění Opatření						
Město Vsetín, základní školy, nevládní neziskové organizace						
Roční náklady neinvestiční - předpoklad			Náklady investiční - předpoklad			
450 000,-			0,-			
Předpokládané zdroje financování						
Veřejné rozpočty, nadace, MŠMT ČR						
Harmonogram realizace Opatření						
Aktivita (krok): číslo a název aktivity	2015	2016	2017	2018	2019	2020
1 Sportovní kroužek a sportovní akce	x	x	x	x	x	x
2 Turistický kroužek	x	x	x	x	x	x
3 Divadelní kroužek	x	x	x	x	x	x
4 Hudebně-taneční kroužek (tradiční kultura)	x	x	x	x	x	x
5 Hudebně-taneční kroužek (moderní směry)	x	x	x	x	x	x
6 Přednášky pro školy	x	x	x	x	x	x
7 Rukodělný a výtvarný kroužek	x	x	x	x	x	x
8 Vzdělávání pro místní sdružení	x	x	x	x	x	x

Název Opatření 5.3.2 Podpora akcí komunitního charakteru – sportovní, kulturní, společenské	
Popis Opatření	
» Realizace společných akcí a aktivit se zaměřením na minoritu a majoritu	
» Tematická setkání pro klienty na aktuální témata	
Vznik nové služby	Ne
Předpokládané počty klientů či jiné výstupy (počty akcí, přednášek, strategií atd.) za rok realizace:	
Plánované:	Dosažené:
» 2x společná akce	
» 4x tematické setkání	
Dopady opatření	
» navázání nových a prohlubování již existujících vztahů mezi členy minority a majority	
» zlepšení komunikace a zvýšení vzájemného porozumění	
» odstranění vzájemných mýtů a předsudků	
» zlepšení soužití	
Předpokládání realizátoři Opatření	
Terénní sociální práce - organizační složka Města Vsetín	
Roční náklady neinvestiční - předpoklad	
20 000,-	
Náklady investiční - předpoklad	
0,-	
Předpokládané zdroje financování	
Vlastní zdroje účastníků, TSP - organizační složka Města Vsetín	

Harmonogram realizace Opatření						
Aktivita (krok): číslo a název aktivity	2015	2016	2017	2018	2019	2020
1 Společné akce	x	x	x	x	x	x
2 Tematická setkání	x	x	x	x	x	x

Název Opatření 5.3.3 Podpora komunitní práce ve Vsetíně

Popis Opatření

Rozvoj komunitní práce jako specifické formy sociální práce, jejímž klientem je komunita jako taková. Tato komunitní práce bude zaměřena na aktivizaci a posilování komunit zejména v lokalitách Poschla a Jiráskova 409, resp. v dalších lokálních komunit ve městě.

Vznik nové služby Ne

Předpokládané počty klientů či jiné výstupy (počty akcí, přednášek, strategií atd.) za rok realizace:

Plánované:

Dosažené:

» 150 osob

Dopady opatření

Aktivizace členů komunity a rozvoj komunit – zapojení do rozhodování o dění a aktivitách pro členy komunity, zapojení do realizace těchto aktivit, zapojení do péče o životní prostor komunity a jeho zkvalitnění.

Předpokládání realizátoři Opatření

Diakonie, Charita a jiní

Předpokládání partneři k zajištění Opatření

Město Vsetín

Roční náklady neinvestiční - předpoklad

1 800 000,-

Náklady investiční - předpoklad

0,-

Předpokládané zdroje financování

Evropské fondy, veřejné rozpočty, nadace

Harmonogram realizace Opatření

Aktivita (krok): číslo a název aktivity	2015	2016	2017	2018	2019	2020
1 Zpracování projektových žádostí	x	x	x	x	x	x
2 Realizace komunitní práce		x	x	x	x	x

CÍL 1: BYDLENÍ

Název Cíle	6.1 Zajištění sociálního bydlení v ORP Vsetín
Popis a zdůvodnění Cíle	<p>Cílem systému sociálního bydlení je efektivnější uspokojení specifických potřeb cílové domácnosti v oblasti bydlení: posílení individuálního přístupu, zvýšení odpovědnosti cílové domácnosti, ale také větší možnost výběru z alternativ bydlení pro cílovou domácnost.</p> <p>Formy sociálního bydlení dělíme: krizové (přechodné) ubytování, tréninkové bydlení a dlouhodobé sociální bydlení.</p> <p>Dlouhodobé sociální bydlení se dále dělí na: neziskové sociální bydlení, obecní sociální bydlení a garantované bydlení.</p> <p>V plánovacím období v letech 2015 – 2020 lze očekávat legislativní úpravu a změny v oblasti dávkových systémů se zaměřením na podporu bydlení, nastavení dotačních řízení vzhledem k podporovanému bydlení a přijetí zákona o sociálním bydlení. Očekávané úpravy budou mít výrazný dopad na situaci v rámci trhu s bydlením, respektive jednotlivce z řad cílových skupin definovaných komunitním plánem ORP Vsetín. Město</p> <p>Vsetín a ostatní obce v ORP Vsetín musí být připraveny na výše uvedené změny a přijmout aktivní a klíčovou roli v oblasti bydlení pro nejohroženější skupiny obyvatel.</p> <p>Město Vsetín má schválenou Koncepti bydlení na roky 2012 až 2020. Kde se v Cíli 4, hovoří o vytvoření systému sociálního bydlení. Struktury KP by měly v rámci naplňování komunitního plánu naplňovat i tento cíl z koncepce, která by se měla stát součástí komunitního plánu ORP Vsetín. Tento cíl doplňuje specifika v oblasti bydlení, tak jak byla definována členy struktury komunitního plánování ORP Vsetín.</p>
Na která zjištění z analýz Cíl reaguje	Cíl reaguje na výstupy z dotazníkového šetření potřeb uživatelů ORP Vsetín, na definované priority z provedených analýz (5.3) a na SWOT analýzu odborníků z PS ohrožené skupiny.
Seznam opatření, která vedou k naplnění Cíle	<p>6.1.1 Naplňování Konceptu bydlení města Vsetín</p> <p>6.1.2 Zajištění tréninkového bydlení</p> <p>6.1.3 Zajištění prostor pro chráněné bydlení pro lidi s OZP ve Vsetíně a pobytovou sociální rehabilitaci pro osoby s duševním onemocněním</p> <p>6.1.4 Zajištění bydlení svépomocnou výstavbou</p>

Název Opatření 6.1.1 Naplňování Koncepce bydlení město Vsetín**Popis Opatření**

Město Vsetín má schválenou koncepci bydlení na roky 2012 až 2020. Koncepce obsahuje statistické informace o obyvatelstvu, ekonomické analýzy, analýzu, charakteristiku a správu bytového fondu města. Popisuje sociální služby v oblasti bydlení a ve svém závěru obsahuje strategické směry a návrhy cílů a opatření. Mimo cílů 1 až 3, které se týkají stabilizace, podpory regenerace a rozvoje a efektivní správy bytového fondu, kde se jedná převážně o aktivity pouze města a správců bytového fondu, je pro komunitní plán významný cíl 4, který se týká zavedení a vytvoření systému sociálního bydlení, za aktivního přístupu organizací pracujících v sociálních službách. Tento cíl bude v rámci komunitního plánování naplňován, pravidelně sledován a vyhodnocován v rámci organizační struktury KP. Jedná se o podporu sociálních služeb spojené s bydlením formou sociálního grantu, o udržení stávající nabídky a kapacit ve službách pro seniory a OZP a služeb poskytujících bydlení a ubytování jako prevenci bezdomovectví. Dále pak zavedení modelu třístupňového bydlení pro osoby ohrožené sociálním vyloučením, vznik nových kapacit pro osoby ohrožené bezdomovectvím, osoby se zdravotním postižením, azylové bydlení vícepočetných rodin a navýšení kapacity seniorských pobytových služeb.

Vznik nové služby	Ano
-------------------	-----

Předpokládané počty klientů či jiné výstupy (počty akcí, přednášek, strategií atd.) za rok realizace:

Plánované:

Dosažené:

- » finanční podpora z města sociálním službám spojené s bydlením
- » udržení stávající nabídky kapacit (3 služby)
- » zavedení modelu třístupňového prostupného bydlení (1 model)
- » vznik nových kapacit bydlení pro 4 cílové skupiny (4 služby)
- » navýšená kapacita seniorských pobytových služeb (71 míst)
- » od města Vsetín pomoc se zajištěním potřebné infrastruktury bydlení (bytů, objektů, pozemků aj.).

Dopady opatření

- » zlepšení situace v oblasti sociálního bydlení
- » zavedení nového modelu bydlení
- » naplnění základních lidských potřeb

Předpokládání realizátoři Opatření

Subjekty působící ve službách bydlení a v sociálních službách na podporu bydlení, město Vsetín

Předpokládání partneři k zajištění Opatření

Nestátní neziskové organizace a příspěvkové organizace ve Vsetíně, soukromí vlastníci bytového fondu

Náklady neinvestiční - předpoklad**Náklady investiční - předpoklad**

Momentálně nelze stanovit, bude zpracováno v ročních plánech naplňování KP

Předpokládání zdroje financování

Státní dotace na podporu bydlení – MMR, MPSV, soukromé firmy, podíl klientů, výhodné půjčky pro stavby a nákupy bytů, fondy Evropské unie

Harmonogram realizace Opatření

Aktivita (krok): číslo a název aktivity	2015	2016	2017	2018	2019	2020
1 Naplňování cíle 4 z Koncepce bydlení Vsetín 2012 až 2020	x	x	x	x	x	x

Název Opatření 6.1.2 Rozvoj tréninkové bydlení**Popis Opatření**

Jedná se o typ bydlení v tréninkových bytech, ve kterých je pod/nájemníkům poskytována doprovodná sociální asistence (sociálně aktivizační služby, terénní sociální práce).

V praxi existují tři základní modely tréninkového bydlení

1. Tréninkové bydlení v bytech vlastněných NNO. Klient je nájemníkem, NNO je pronajímatelem a poskytovatelem doprovodných sociálních služeb.
2. Tréninkové bydlení v bytech vlastněných jiným vlastníkem. Klient je nájemníkem, obec je pronajímatelem, NNO pouze poskytovatelem doprovodných sociálních služeb.
3. Tréninkové bydlení v bytech nájímaných neziskovou organizací od jiných pronajímatelů. Klient je podnájemníkem, nájemníkem a poskytovatelem doprovodných sociálních služeb je NNO, pronajímatelem je obec nebo soukromý pronajímatel.

Bude zajištěno tréninkové bydlení pro osoby se zdravotním postižením, matky s dětmi a další potřebné skupiny obyvatel.

Vznik nové služby	Ano
Předpokládané počty klientů či jiné výstupy (počty akcí, přednášek, strategií atd.) za rok realizace:	
Plánované:	Dosažené:
» Vznik 10 bytů tréninkových (OZP)	
» Počet klientů v bytech 20 (OZP)	
» Vznik 5 tréninkových bytů pro matky s dětmi	
» Počet klientů (matek s dětmi) v těchto bytech = 17	
» Vznik 10 bytů tréninkových (OS - osoby bez přístřeší a lidé ohrožení sociálním vyloučením)	
» Počet klientů v bytech 10 (OS - osoby bez přístřeší a lidé ohrožení sociálním vyloučením)	
» Vznik 10 tréninkových bytů (etnické menšiny)	
» Počet klientů v bytech: 40 (etnické menšiny)	

Dopady opatření

- » umožnit klientům naučit se další dovednosti potřebné pro zvládnání běžného každodenního života. V ideálním případě jejich přechod do samostatného bydlení, či do bydlení s ještě menší podporou.
- » Podpora integrace klientů do společnosti (včetně prostorové integrace)

Předpokládání realizátoři Opatření

Subjekty působící v sociálních službách a zabývající se péčí o cílové skupiny (OZP, matky s dětmi a případně další)

Předpokládání partnerů k zajištění Opatření

Nestátní neziskové organizace a příspěvkové organizace, Vsetíně, soukromí vlastníci bytového fondu, město Vsetín a obce v ORP Vsetín

Náklady neinvestiční - předpoklad**Náklady investiční - předpoklad**

Momentálně nelze stanovit, bude zpracováno v ročních plánech naplňování KP

Předpokládání zdroje financování

MMR, MPSV, soukromé firmy, podíl klientů, město Vsetín

Harmonogram realizace Opatření

Aktivita (krok): číslo a název aktivity	2015	2016	2017	2018	2019	2020
1 Zajištění tréninkových bytů pro cílové skupiny	x	x	x	x	x	x
2 Zajištění sociálních služeb v tréninkových bytech	x	x	x	x	x	x

Název Opatření 6.1.3 Zajištění prostor pro chráněné bydlení pro lidi s OZP a pobytovou sociální rehabilitaci pro osoby s duševním onemocněním ve Vsetíně**Popis Opatření**

Cílem chráněného bydlení je poskytnout lidem se zdravotním postižením bydlení s takovou podporou, která jim umožní žít co nejvíce samostatně, životem srovnatelným s běžným způsobem života jejich vrstevníků.

Program pobytové sociální rehabilitace probíhá ve dvou fázích bydlení - v I. fázi v chráněném domě, ve II. fázi v chráněném bytě. Program propojuje chráněné bydlení s resocializací a sociální rehabilitací klienta včetně psychoterapeutické léčby.

Vznik nové služby

Ano

Předpokládané počty klientů či jiné výstupy (počty akcí, přednášek, strategií atd.) za rok realizace:

Plánované:

Dosažené:

- » Realizace a rozvoj služby Chráněné bydlení – kapacita 25 lůžek (osoby s duševním onemocněním)
- » Počet klientů v pobytové sociální rehabilitaci 10

Dopady opatření

- » Podpořit uživatele/uživatelky při zvládání každodenní péče o sebe sama.
- » Podpořit uživatele/uživatelky při zvládání péče o domácnost.
- » Podpořit uživatele/uživatelky při uplatňování jeho práv a svobod a oprávněných zájmů.
- » Podpořit uživatele/uživatelky při využívání veřejně dostupných služeb.
- » Podpořit uživatele/uživatelky v zapojení se do pracovních aktivit.
- » Podpořit uživatele/uživatelky při využívání volného času
- » Podpořit spojení na vlastní podnámě a bydlení s vyhnutím se rizikovým ubytoven

Předpokládání realizátoři Opatření

Subjekt zabývající se službami o osoby se zdravotním postižením a osoby zdravotně postižené

Předpokládání partneři k zajištění Opatření

Neziskové organizace pracující v oblasti poskytování služeb v oblasti bydlení a pracující s cílovou skupinou osoby se zdravotním postižením.

Náklady neinvestiční - předpoklad

Náklady investiční - předpoklad

Momentálně nelze stanovit, bude zpracováno v ročních plánech naplňování KP

Předpokládání zdroje financování

MPSV ČR, MMR, Evropské fondy, město Vsetín, majitelé bytového fondu, soukromé subjekty.

Harmonogram realizace Opatření

Aktivita (krok): číslo a název aktivity	2015	2016	2017	2018	2019	2020
1 Příprava a realizace služby chráněné bydlení	x	x	x	x	x	x
2 Rozvoj služby pobytová sociální rehabilitace	x	x	x	x	x	x

Název Opatření 6.1.4 Zajištění bydlení svépomocnou výstavbou**Popis Opatření**

Pro vybrané skupiny obyvatelstva města zvl. sociálně vyloučené budou vytvořeny podmínky umožňující svépomocnou výstavbu (především parcela). Adeptům na výstavbu, kteří projdou výběrem bude umožněno svépomocně (za praktické i sociální podpory ze strany města a NNO) postavit si jednoduché, malometrážní domky (dvojdomy, řadová zástavba)) ve Vsetíně.

Vznik nové služby

Ne

Předpokládané počty klientů či jiné výstupy (počty akcí, přednášek, strategií atd.) za rok realizace:

Plánované:

Dosažené:

- » 16 bytových jednotek pro cca 60 obyvatel

Dopady opatření

- » Zapojené rodiny si zajistí trvalé bydlení
- » Výrazné z kvalitnějšího rodinného prostředí pro děti z těchto rodin
- » Vyšší perspektiva nezadlužování se rodin
- » Vyšší kvalita péče o prostředí, v němž rodiny žijí
- » Lepší podmínky pro nástup dětí na ZŠ a případně OU/SŠ
- » Eliminace celoživotní nezaměstnanosti uživatelů bytů zvl. dětí a mládeže (domků)
- » Snížení asociálních projevů ve městě
- » Snížení kriminality ve městě

Předpokládaní realizátoři Opatření

Stavebníci, Diakonie Vsetín

Náklady neinvestiční - předpoklad

0,-

Náklady investiční - předpoklad

16.000.000,-

Předpokládané zdroje financování

SF EU

Harmonogram realizace Opatření

Aktivita (krok): číslo a název aktivity	2015	2016	2017	2018	2019	2020
1 Příprava, podání projektu a získání dotace		x	x	x		
2 Realizace projektu				x	x	x

CÍL 2: ZAMĚSTNÁVÁNÍ

Název Cíle

6.2 Zvyšování zaměstnanosti osob z cílových skupin

Popis a zdůvodnění Cíle

V novém rozpočtovém období EU na roky 2015 až 2020 maximálně využít finančních prostředků pro podporu zaměstnanosti, aktivitou subjektů pracujících v oblasti, projekty na podporu sociálního podnikání a projekty pro zaměstnávání pečujících osob. Rozvíjet spolupráci s úřadem práce, směrem k maximální účasti cílové skupiny na samotných projektech úřadu práce. Ve spolupráci s místními zaměstnavateli umožňovat např. zkrácené úvazky pro matky s dětmi, pracovní místa pro osoby se zdravotním postižením a podporu mzdových prostředků na pracovní místo. Zajistit poskytování odpovídajících forem pracovní rehabilitace a vytvořit dostatečný počet vhodných pracovních příležitostí pro osoby se zdravotním postižením.

Na která zjištění z analýz

Cíl reaguje

Cíl reaguje na výstupy z dotazníkového šetření potřeb uživatelů ORP Vsetín, na definované priority z provedených analýz (4.1) a na SWOT analýzu odborníků z PS rodina a děti

Seznam opatření, která vedou k naplnění Cíle

- 6.2.1 Zlepšit spolupráci s kontaktním pracovištěm Úřadu práce Vsetín, s firmami v ORP Vsetín v oblasti zaměstnávání cílových skupin a realizace vlastních projektů NNO, vedoucí k zaměstnávání ohrožených skupin
- 6.2.2 Rozvoj sociálního podnikání v ORP Vsetín
- 6.2.3 Rozvoj zaměstnanosti pro pečující osoby

Název Opatření 6.2.1 Zlepšit spolupráci s kontaktním pracovištěm Úřadu práce Vsetín, s firmami v ORP Vsetín v oblasti zaměstnávání cílových skupin a realizace vlastních projektů NNO, vedoucí k zaměstnávání ohrožených skupin

Popis Opatření

Zapojit kontaktní pracoviště ÚP Vsetín do systému komunitního plánování ORP Vsetín. Vzájemně představit možnosti ÚP a možnosti subjektů pracujících s cílovými skupinami v oblasti zaměstnanosti. Informovat se o projektech, které bude připravovat v následujícím období krajské pracoviště ÚP Zlínského kraje na podporu zaměstnávání cílových skupin. Vzájemně se informovat o záměrech subjektů pracujících s cílovými skupinami o projektech, které by chtěly realizovat v následném období.

Prohloubit spolupráci s okresní hospodářskou komorou ve Vsetíně za účelem kontaktů na soukromé firmy v ORP Vsetín. Vytvořit prezentace pro pracovníky úřadu práce a zaměstnavatele o možnosti zaměstnávání osob z cílových skupin (osoby se zdravotním postižením, matky vracející se na trh práce z mateřské dovolené, etnické menšiny a další skupiny zapojené do procesu KP).

Postupná realizace cca 12 projektů řešených neziskovými organizacemi.

Aktivizací Agentury zaměstnávání se zaměřením na lidi těžko umístitelné na trh práce (sociálně slabé a vyloučené, dlouhodobě nezaměstnané, zdravotně a jinak handicapované) a podpořit jejich znovu začlenění na trh práce – Diakonie Vsetín.

Vznik nové služby

Ano

Předpokládané počty klientů či jiné výstupy (počty akcí, přednášek, strategií atd.) za rok realizace:

Plánované:

Dosažené:

- » Zapojení ÚP do procesu plánování
- » Navázání spolupráce s OHK Vsetín
- » 12 vzájemných setkání
- » Vypracování 12 projektů do roku 2020 na zaměstnávání ohrožených skupin

Dopady opatření

- » Rozvoj spolupráce mezi subjekty vedoucí k zaměstnávání cílových skupin.
- » Zapojení dalších strategických partnerů do procesů plánování v ORP Vsetín (např. OHK, ÚP)
- » Zvýšit informovanost o možnostech zaměstnávání ohrožených skupin na trhu práce.
- » Vytváření pracovních míst pro ohrožené skupiny na trhu práce za pomoci subvencí projektů neziskových organizací a úřadu práce u zaměstnavatelů.

Předpokládaní realizátoři Opatření

Neziskové organizace pracující s ohroženými skupinami, úřad práce, Okresní hospodářská komora Vsetín

Předpokládaní partneři k zajištění Opatření

zaměstnavatelé v regionu

Náklady neinvestiční - předpoklad

12 projektů cca 48.000.000,-

Náklady investiční - předpoklad

Bude stanoveno dle jednotlivých podávaných projektů na podporu zaměstnanosti.

Celkem: 48.000.000,-

Předpokládané zdroje financování

Státní rozpočet, fondy Evropské unie na podporu zaměstnanosti, vlastní zdroje firem.

Harmonogram realizace Opatření

Aktivita (krok): číslo a název aktivity	2015	2016	2017	2018	2019	2020
1 Nastavení spolupráce s ÚP a OHK	x					
2 Realizace setkávání spolupracujících subjektů (2x ročně)	x	x	x	x	x	x
3 Příprava a realizace projektů na zaměstnávání ohrožených skupin	x	x	x	x	x	x

Název Opatření 6.2.2 Rozvoj sociálního podnikání

Popis Opatření

Sociální podnik – kavárna pro veřejnost zaměstnávající osoby se zdravotním postižením. Projekt s sebou přinese významnou přidanou hodnotu v podobě osvěty v oblasti zaměstnávání lidí se zdravotním postižením a integrace (Naděje)

Rozvoj regeneračního centra pro zaměstnance se zdravotním postižením. Centrum poskytuje služby masérů (SONS) Realizace programu sociální integrace zaměřeného na posilování dovedností a schopností potřebných k úspěšnému vstupu/návratu na trh práce zástupců cílové skupiny (ELIM)

Realizace aktivit určených laické i odborné veřejnosti, na téma sociální podnikání – besedy, poradenství, semináře (VKCI)

Vznik kavárny, v níž budou zaměstnány osoby se zdravotním postižením, zejména lidé s duševním onemocněním (Charita Vsetín)

Rozvoj sociální dílny Máminy ruce pečujících osob umožní pracovní uplatnění osobám pečujícím formou výroby rukodělných výrobků pro přímý prodej a výroby předmětů pro prodej v rámci povolené veřejné sbírky (Auxilium)

Vznik prodejny Secondhelp, + technického zázemí (prádelna, žehlárna správkárna), který by umožnil zaměstnat několik osob z cílové skupiny a provozovat firmu starající se o péči o městskou zeleň (Diakonie)

Zřízení nealkobaru (Na cestě).

Realizace úklidové firmy zaměstnávající osoby se zdravotním postižením v obcích Velkokarlovice (Charita N.Hrozenkov)

Vznik nové služby

Ano

Předpokládané počty klientů či jiné výstupy (počty akcí, přednášek, strategií atd.) za rok realizace:

Plánované:

Dosažené:

- » 6 vytvořených pracovních míst pro OZP
- » 10 zaměstnanců z řad OZP – zrakově postižených
- » zaměstnáno cca 8 klientů na částečné úvazky – Charita Vsetín
- » 5 pečujících osob na pracovní smlouvy
- » 10 pečujících osob na DPP Auxilium
- » 5 zaměstnaných klientů Diakonie Vsetín
- » 2 uživatelé na DPP – NA CESTĚ
- » 4 pracovníci Charity NH

Dopady opatření

- » Šest lidí se zdravotním postižením najde na zkrácený úvazek zaměstnání v provozu, který je otevřený veřejnosti, kde budou každý den vystaveni sociálním kontaktům a situacím, které jim budou prospěšné z hlediska jejich osobního rozvoje – získávání sociálních kompetencí. Kavárna se stane místem společenského života pro obyvatele města Vsetína. V jejích prostorách se budou potkávat zdraví lidé a lidé se zdravotním postižením, maminky s dětmi, seniři apod. Měla by se stát mezigeneračním a společensky otevřeným prostorem.
- » Posílení kompetencí zástupců cílové skupiny při uplatňování se na trhu práce – aktivizace, motivace, upevňování pracovních návyků, zvyšování sebehodnocení apod.
- » Zvýšení povědomí veřejnosti o soc. podnikání.
- » Zvýšení kompetencí zástupců odborné veřejnosti o soc. podnikání
- » Vytvoření pracovních a tréninkových míst pro osoby s duševním onemocněním
- » Zajištění navazující služby na sociální rehabilitaci
- » Získání dalšího zdroje pro financování soc. služby.
- » Snížení dopadu zdravotního postižení osoby na celou rodinu, prevence syndromu vyhoření pečujících osob, zvýšení ekonomickou soběstačnosti a nezávislosti na sociální podpoře státu.
- » Získání zaměstnání pro těžce zaměstnatelné osoby.
- » Zaměstnanost znevýhodněných pracovníků na trhu práce, posílení financování sociálních služeb a pomoc pracovně vytíženým rodinám.

Předpokládání realizátoři Opatření

NADĚJE, pobočka Vsetín, SONS ČR - oblastní odbočka Vsetín, Charita Vsetín, Auxilium, o.p.s., Diakonie Vsetín, Elim Vsetín, o.p.s., Občanské sdružení NA CESTĚ, Charita NH, případně ostatní NNO

Předpokládání partneři k zajištění Opatření

Úřad práce Vsetín, město Vsetín, Dobrovolníci, případně ostatní NNO

Roční náklady neinvestiční - předpoklad	Náklady investiční - předpoklad
1 600 000,- Naděje Vsetín	400 000,- Naděje Vsetín
200 000,- SONS ČR	180 000,- Charita Vsetín
380 000,- Charita Vsetín	950 000,- Diakonie Vsetín
2 400 000,- Auxilium, o.p.s.	350 000,- Charita NH
3 639 000,- Diakonie Vsetín	
700 000,- NA CESTĚ	
1 700 000,- Charita NH	
Celkem: 10 619 000,-	1 880 000,-

Předpokládané zdroje financování

Tržby, dotace ÚP, dary právnických a fyzických osob, sbírky, úhrady klientů, ESF, vlastní zdroje

Harmonogram realizace Opatření

Aktivita (krok): číslo a název aktivity	2015	2016	2017	2018	2019	2020
1a Příprava projektu (včetně zajištění prostor a získání finančních prostředků na vybavení a investice)	x					
1b Realizace		x	x	x	x	x
2a Vypracování projektu	x	x	x	x	x	x
2b Realizace projektu		x	x	x	x	x
3a Zpracování a podání projektu	x	x				
3b Úpravy prostor, příjem pracovníků, zahájení provozu	x	x	x			
3c Provoz kavárny	x	x	x	x	x	x
4a Úprava výrobního plánu,						
4b Propagace výroby a ustálení trhu						
5a Rozběh Secondhelp	x					
5b Provozování SC		x	x	x	x	x
6a Příprava rozběh Péče o městskou zeleň		x				
6b Rozběh PoMZ			x	x	x	x
7a Provoz nealkoholového baru a občerstvení	x	x	x	x	x	x
8 Zahájení a provozování úklidové firmy na VK	x	x	x	x	x	x

Název Opatření 6.2.3 Rozvoj zaměstnanosti pro pečující osoby (Pracovní skupina osoby zdravotně postižené)**Popis Opatření**

Dialog s úřady práce a firmami o možnostech vzniku pracovních míst pro pečující osoby. Vytvoření pracovních míst pro pečující osoby s finanční podporou pro zaměstnavatele. V rámci projektu zřídit pozici „sociálního“ pracovníka flexibilně reagujícího na řešení krizových situací mezi pečujícími osobami a zaměstnavateli (koordinace time managementu, vzorová řešení za podpory sociálních služeb apod)

Vznik nové služby Ano

Předpokládané počty klientů či jiné výstupy (počty akcí, přednášek, strategií atd.) za rok realizace:

Plánované: Dosažené:

- » 5 vytvořených pracovních míst pro pečující osoby
- » 1 nové pracovní místo sociální pracovník

Dopady opatření

Nárůst osobních kompetencí pečujících osob, snížení jejich závislosti na sociálních dávkách, prevence sociálního vyloučení pečujících osob.

Předpokládání realizátoři Opatření

Auxilium, o.p.s.

Předpokládání partneři k zajištění Opatření

Úřad práce Vsetín, firmy v regionu

Roční náklady neinvestiční - předpoklad

1 800 000,-

Náklady investiční - předpoklad

0,-

Předpokládané zdroje financování

dotace ÚP, dary právnických a fyzických osob, sbírky, ESF, vlastní zdroje

Harmonogram realizace Opatření

Aktivita (krok): číslo a název aktivity	2015	2016	2017	2018	2019	2020
1a Vyhledání vhodných pracovních pozic	x					
2a Zaškolení pečujících osob a pracovní zapojení		x	x	x	x	x

CÍL 3: DOBROVOLNICTVÍ

Název Cíle	6.3 Rozvoj dobrovolnictví pro cílovou skupinu
Popis a zdůvodnění Cíle	Rozvoj dobrovolnické služby (dle zákona o dobrovolnické službě 198/2002 Sb.) a dobrovolnických aktivit na území ORP Vsetín.
Na která zjištění z analýz Cíl reaguje	Cíl reaguje na výstupy z dotazníkového šetření potřeb uživatelů ORP Vsetín, na definované priority z provedených analýz (2.2, 3.3.1).
Seznam opatření, která vedou k naplnění Cíle	6.3.1 Rozvoj dobrovolnictví v sociálních službách terénních, pobytových a ambulantních 6.3.2 Realizace mezinárodních dobrovolnických programů a projektů (EVS, Erasmus Plus, apod.)

Název Opatření 6.3.1 Rozvoj dobrovolnictví v sociálních službách terénních, pobytových a ambulantních

Popis Opatření

Aktivizace dobrovolníků z řad veřejnosti prostřednictvím propagace a medializace dobrovolnictví. Vzdělávání a další rozvoj dobrovolníků. Prezentace organizací, které jsou úspěšné v oblasti spolupráce s dobrovolníky formou příkladů dobré praxe a sdílení zkušeností.

Rozvoj spolupráce s přijímajícími organizacemi. Podpora zájmu o dobrovolnickou činnost. Koordinování a rozvoj stávajících dobrovolnických programů: Dobrovolnictví na Vsetínsku, Dobrovolníci v nemocnici, Program Pět P, Dobrovolnictví pro město.

Vznik nové služby

Ne

Předpokládané počty klientů či jiné výstupy (počty akcí, přednášek, strategií atd.) za rok realizace:

Plánované:

Dosažené:

- » 4 x přednášky o dobrovolnictví
- » 4x výcvik nových dobrovolníků
- » 4x vzdělávací akce pro dobrovolníky
- » zapojení 20 nových dobrovolníků
- » 25 subjektů pravidelně využívá dobrovolníky
- » 2 firmy se podílejí na firemním dobrovolnictví

Dopady opatření

- » Zviditelnění úspěšných organizací spolupracujících s dobrovolníky
- » Zvýšení informovanosti organizací a veřejnosti o dobrovolnictví

- » Zajištění dobrovolníků pro sociální služby (+20)
- » Zlepšení kvality spolupráce s dobrovolníky a kontaktními osobami v organizacích
- » Zjištění potřebnosti zapojení dobrovolníků v ORP Vsetín
- » Uplatnění pro osoby znevýhodněné na trhu práce, zvyšování jejich dovedností, znalostí a kompetencí
- » Zapojení firem do firemního dobrovolnictví (2)
- » Aktivizace laické veřejnosti k pomoci potřebným
- » Dopad na zlepšení kvality služeb

Předpokládání realizátoři Opatření

Subjekty působící v sociálních službách terénních, pobytových a ambulantních, které mají zájem spolupracovat s dobrovolníky. Organizace zabývající se dobrovolnictvím - např. Adorea - Dobrovolnické centrum Vsetín, o. s.

Předpokládání partneři k zajištění Opatření

Nestátní neziskové organizace a příspěvkové organizace v ORP Vsetín, soukromé subjekty, Úřad práce, Město Vsetín.

Roční náklady neinvestiční - předpoklad

550 000,-

Náklady investiční - předpoklad

0,-

Předpokládané zdroje financování

MŠMT ČR, MV ČR, Zlínský kraj, město Vsetín v rámci Agendy 21 a Zdravé město, dárce

Harmonogram realizace Opatření

Aktivita (krok): číslo a název aktivity	2015	2016	2017	2018	2019	2020
1 Činnost dobrovolnické organizace	x	x	x	x	x	x
2 Aktivizace firem, dárců	x	x	x	x	x	x
3 Jednání platformy k dobrovolnictví	x	x	x	x	x	x
4 Přednášky o dobrovolnictví	x	x	x	x	x	x

Název Opatření 6.3.2 Realizace mezinárodních dobrovolnických programů a projektů (EVS, Erasmus Plus aj.)

Popis Opatření

Realizace mezinárodních workcampů, výměnných programů a projektů zaměřených na získání zahraničních dobrovolníků do ORP Vsetín.

Vznik nové služby

Ano

Předpokládané počty klientů či jiné výstupy (počty akcí, přednášek, strategií atd.) za rok:

Plánované:

Dosažené:

- » 5 zahraničních dobrovolníků působících v ORP Vsetín
- » 4 vyslání dobrovolníků z ORP Vsetín do zahraničí
- » 1 mezinárodní workcampy v ORP Vsetín

Dopady opatření

- » Získání zkušenosti spolupráce místních organizací a dobrovolníků ve spolupráci se zahraničními dobrovolníky.
- » Inspirace pro mladé lidi z ORP Vsetín zapojit se do podobných aktivit v zahraničí.
- » Rozvoj zkušeností místních organizací s hostováním a vysíláním dobrovolníků.
- » Sdílení forem a metod evropské spolupráce a solidarity.
- » Uplatňování nejnovějších metod práce s mládeží.
- » Aktivizace mladých lidí ve věku 16-30 let.

Předpokládání realizátoři Opatření

Subjekt věnující se dobrovolnictví

Předpokládání partneři k zajištění Opatření

Neziskové a příspěvkové organizace v ORP Vsetín

Roční náklady neinvestiční - předpoklad

900 000,-

Náklady investiční – předpoklad

0,-

Předpokládané zdroje financování

Programy Erasmus Plus a Mládež v akci, MŠMT ČR, MV ČR

Harmonogram realizace Opatření

Aktivita (krok): číslo a název aktivity	2015	2016	2017	2018	2019	2020
1 Činnost dobrovolnické organizace	x	x	x	x	x	x
2 Zajištění činnosti zahraničních dobrovolníků		x	x	x	x	x
3 Zajištění mezinárodních workcampů		x	x	x	x	x
4 Zajištění českých dobrovolníků v zahraničí		x	x	x	x	x

CÍL 4: VZDĚLÁVÁNÍ

Název Cíle	6.4 Rozvoj vzdělávání pro cílové skupiny v procesu KPP
Popis a zdůvodnění Cíle	Doplnění a rozvoj systému vzdělávání pro děti a mládež se specifickými potřebami (OZP, EM). Rozvoj systému návazných služeb a činností podporujících integraci dětí se specifickými potřebami do hlavního vzdělávacího proudu, a to jak předškolního, tak základního a návazného vzdělávání dětí.
Na která zjištění z analýz Cíl reaguje	Cíl reaguje na SWOT analýzu odborníků z PS osoby se zdravotním postižením a etnické menšiny
Seznam opatření, která vedou k naplnění Cíle	<p>6.4.1 Otevření speciální třídy MŠ pro děti s nejtěžším stupněm ZP</p> <p>6.4.2 Rozvoj systému včasné identifikace dětí ohrožených školním neúspěchem a včasné pomoci rodinám s těmito dětmi</p> <p>6.4.3 Podpora zapojování ohrožených dětí do institucionalizovaného předškolního vzdělávání</p> <p>6.4.4 Podpora zapojování ohrožených dětí do hlavního vzdělávacího proudu a podpora jejich úspěšnosti na základních školách</p> <p>6.4.5 Otevření praktické školy pro mladé lidi po ukončení vzdělávání dle programu speciálního školství (rehabilitační třída)</p> <p>6.4.6 Otevření – udržení učebních oborů vhodných pro návazné vzdělávání osob s lehčím stupněm ZP („trojkové obory“)</p>

Název Opatření 6.4.1 Otevření speciální třídy MŠ pro děti s nejtěžším stupněm ZP

Popis Opatření

Otevřít jednu třídu MŠ – speciální pro děti s nejtěžším stupněm ZP, jimž by integrace do běžných tříd MŠ nebyla přínosem. Otevřít praktickou třídu pro absolventy speciálních tříd ZŠ Turkmenská

Vznik nové služby

Ano

Předpokládané počty klientů či jiné výstupy (počty akcí, přednášek, strategií atd.) za rok realizace:

Plánované:

Dosažené:

» 6 MŠ

Dopady opatření

- » zamezit sociálnímu vyloučení dětí s nejtěžším stupněm ZP i jejich rodin
- » podpořit vývoj dítěte speciálními edukativními metodami
- » působit na vývoje dítěte s nejtěžším postižením v nejranějším období vývoje

Předpokládaní realizátoři Opatření

ZŠ Turkmenská, neznámý subjekt – poptávání (někde fungují praktické školy i na soukromé bázi)

Předpokládaní partneři k zajištění Opatření

Auxilium, o.p.s. – raná péče, ARPZPD v ČR, klub Jadernička, z.s.

Roční náklady neinvestiční - předpoklad

1 500 000,-

Náklady investiční – předpoklad

300 000,-

Předpokládané zdroje financování						
MŠMT, Nadace, firemní dárci						
Harmonogram realizace Opatření						
Aktivita (krok): číslo a název aktivity	2015	2016	2017	2018	2019	2020
1 Otevření speciální třídy MŠ	x					
2 provoz	x	x	x	x	x	x

Název Opatření 6.4.2 Rozvoj systému včasné identifikace dětí ohrožených školním neúspěchem a včasné pomoci rodinám s těmito dětmi

Popis Opatření

Existuje skupina dětí v předškolním věku (3 – 6 let) ze sociálně slabých či jinak ohrožených rodin, které nenavštěvují žádnou institucionalizovanou formu vzdělávání a v rodinách nečerpají dostatek podnětů pro komplexní rozvoj. U těchto dětí vzniká riziko, že nebudou dostatečně připraveny na zápisy do prvních tříd ZŠ a jsou ohroženy školní neúspěšností.

V současné době existuje systém zaměřený na vyhledávání těchto dětí, který zaštiťuje odbor sociálních věcí.

Rodiny mohou čerpat podporu sociálně aktivizačních služeb pro rodiny s dětmi.

V rámci opatření dojde ke zkvalitnění tohoto systému s důrazem na včasné předávání informací mezi zainteresovanými institucemi s cílem včasné intervence v rodinách tak, aby se maximalizovala podpora zaměřená na integraci dětí do hlavního vzdělávacího proudu.

Vznik nové služby

Ne

Předpokládané počty klientů či jiné výstupy (počty akcí, přednášek, strategií atd.) za rok realizace:

Plánované:

Dosažené:

» 4 kulaté stoly/rok

Dopady opatření

Díky pravidelné komunikaci a předávání relevantních informací budou identifikovány děti, u nichž by mohly vznikat problémy s integrací do hlavního vzdělávacího proudu. Díky multidisciplinární spolupráci bude rodinám s těmito dětmi poskytnuta včasná pomoc a podpora tak, aby děti byly lépe připraveny k zápisům do prvních tříd a snáze se zapojily do hlavního vzdělávacího proudu.

Předpokládaní realizátoři Opatření

Odbor sociálních věcí, odbor školství a kultury, pedagogicko psychologická poradna, NNO, zástupci pediatriů, zástupci ZŠ a MŠ

Předpokládaní partneři k zajištění Opatření

Diakonie, Charita - Sidera

Roční náklady neinvestiční - předpoklad

20 000,-

Náklady investiční – předpoklad

0,-

Předpokládané zdroje financování

MŠMT, EU, Zlínský kraj, nadace

Harmonogram realizace Opatření

Aktivita (krok): číslo a název aktivity	2015	2016	2017	2018	2019	2020
1 Pravidelné kulaté stoly zainteresovaných institucí a organizací	x	x	x	x	x	x

Název Opatření 6.4.3 Podpora zapojování ohrožených dětí do institucionalizovaného předškolního vzdělávání

Popis Opatření

Existuje skupina dětí, které nenavštěvují žádnou formu předškolního vzdělávání, a to ani v posledním roce před zahájením školní docházky. Některé rodiny, z nichž tyto děti pocházejí, spolupracují se sociálně aktivizačními službami pro rodiny s dětmi, tyto služby však v plném rozsahu nemohou nahradit docházku do mateřských škol. Některé

z „ohrožených“ dětí navštěvují nízkoprahový klub pro předškolní děti Diakonie Vsetín a integrační dopoledne rané péče. Ani ta v plném rozsahu neposkytuje rozvoj dítěte odpovídající běžné mateřské škole.

Realizace opatření posílí včasné předávání informací rodinám týkající se docházky dětí do MŠ, zvýší počet výše charakterizovaných dětí docházejících do MŠ, zvláštní pozornost bude věnována zejména dětem mířícím v daném roce k zápisům do prvních tříd a dětem s odkladem školní docházky. Rovněž bude podpořen proces adaptace dětí na prostředí MŠ a posílena spolupráce MŠ s NNO zaměřená na prevenci problémů spojených s docházkou výše charakterizovaných dětí do MŠ.

Vznik nové služby	Ne
Předpokládané počty klientů či jiné výstupy (počty akcí, přednášek, strategií atd.) za rok realizace:	

Plánované: Dosažené:

- » Vznik systému předávání informací týkajících se zápisů do MŠ směrem k rodinám
- » 20 dětí v předškolním klubu/rok
- » 4 společné akce MŠ a předškolního klubu NNO/rok

Dopady opatření

- » Rodiny, jejichž děti jsou ohroženy problémy při integraci do hlavního vzdělávacího proudu, získají včas potřebné informace, budou znát svá práva i povinnosti
- » Zvýší se počet dětí z těchto rodin, které navštěvují nějakou formu předškolního vzdělávání
- » Sníží se počet dětí, které v posledním roce před zahájením povinné školní docházky, nenavštěvují žádnou formu předškolního vzdělávání
- » Posílí se spolupráce MŠ s terénními sociálními službami pro rodiny s dětmi, která povede k prevenci vzniku či gradace problémů plynoucích z docházky dětí ze sociálně slabých rodin do MŠ
- » Posílí se spolupráce MŠ s NNO v oblasti adaptace dětí do prostředí MŠ – zvýší se důvěra dětí i rodičů k MŠ
- » Posílí se rozvoj dětí směrem k zapojení do školského systému /klub a integrační dopoledne)

Předpokládaní realizátoři Opatření

Odbor školství a kultury, Diakonie Vsetín, NNO, MŠ

Roční náklady neinvestiční - předpoklad	Náklady investiční - předpoklad
620 000,- předškolní klub	0,-

Předpokládané zdroje financování

EU, veřejné rozpočty, nadace

Harmonogram realizace Opatření						
Aktivita (krok): číslo a název aktivity	2015	2016	2017	2018	2019	2020
1 Zavedení systému předávání informací směrem k rodinám – pravidelné kulaté stoly	x	x	x	x	x	x
2 Provoz předškolního klubu	x	x	x	x	x	x
3 Společné akce pro MŠ a předškolní klub	x	x	x	x	x	x
4 Integrační dopoledne rané péče	x	x	x	x	x	x

Název Opatření 6.4.4 Zapojování ohrožených dětí do hlavního vzdělávacího proudu a podpora jejich úspěšnosti na základních školách

Popis Opatření

Děti jsou standardně zapojovány do hlavního vzdělávacího proudu. Aktuálním problémem je oblast zapojování dětí ze sociálně vyloučených lokalit do hlavního vzdělávacího proudu. Tyto děti již většinou nastupují na ZŠ hlavního vzdělávacího proudu. Spádové oblasti škol jsou rozděleny tak, aby nedocházelo ke kumulaci dětí z těchto lokalit na jedné ZŠ, ale toto riziko stále existuje.

Problémy se zapojováním do hlavního vzdělávacího proudu stále přetrvávají u skupiny dětí se zdravotním postižením. Realizace opatření podporuje proces zapojování dětí do základních škol hlavního vzdělávacího proudu, usiluje o před-

cházení kumulace dětí ze sociálně vyloučených lokalit na jedné ZŠ, rozvíjí systém podpory pro školy, který předchází vzniku problémů spojených s docházkou ohrožených dětí do ZŠ a přispívá k rychlému a efektivnímu řešení těchto problémů. Vzdělávací systém podporuje žáky tak, aby plně využili svého studijního potenciálu, nevytváří bariéry nebo nesnižuje nároky na některé skupiny žáků, jsou zohledňovány různé vzdělávací potřeby žáků.

Vznik nové služby	Ne
-------------------	----

Předpokládané počty klientů či jiné výstupy (počty akcí, přednášek, strategií atd.) za rok realizace:

Plánované: Dosažené:

- » 35 dětí/rok
- » 70 besed/rok
- » Adaptační dny pro předškoláky ve školách

Dopady opatření

- » Děti ze sociálně vyloučených lokalit navštěvují různé ZŠ, nedochází k jejich kumulaci na 1 ZŠ
- » Děti se ZP jsou prioritně přijímány ke studiu na spádové ZŠ s podporou asistenta pedagoga či osobního asistenta, speciální školy jsou využívány jen v případech, kdy je integrace na škodu dítěti
- » Spolupráce mezi MŠ a ZŠ usnadňuje proces adaptace dětí na ZŠ
- » ZŠ ve spolupráci s NNO lépe komunikují s rodinami ohrožených dětí, problémy jsou řešeny včas a efektivně
- » Zvyšuje se školní úspěšnost ohrožených dětí
- » Je posílena multikulturní výchova na školách, která podporuje úspěšnou integraci ohrožených dětí

Předpokládaní realizátoři Opatření

Diakonie, Charita - Sidera, ZŠ

Předpokládaní partneři k zajištění Opatření

Odbor školství a kultury MěÚ, PPP, Odbor sociálních věcí (OSPOD), Adorea, ÚP

Roční náklady neinvestiční - předpoklad	Náklady investiční - předpoklad
-----------------------------------------	---------------------------------

230 000,- (terénní pracovník pro komunikaci se školou) 0,-

800 000,- (multikulturní vzdělávání)

600 000,- (doučování na školách)

500.000,- Osobní asistence u dětí se ZP

Celkem: 2 130 000,- 0,-

Předpokládané zdroje financování

EU, veřejné rozpočty

Harmonogram realizace Opatření

Aktivita (krok): číslo a název aktivity	2015	2016	2017	2018	2019	2020
1 Posílení kapacity terénní sociální pracovníka podporujícího komunikaci mezi školou a rodinou	x	x	x	x	x	x
2 Posílení multikulturní výchovy na školách	x	x	x	x	x	x
3 Rozvoj doučování ve školách a školních družinách	x	x	x	x	x	x
4 Více asistentů pedagoga/osob. asistentů ve školách	x	x	x	x	x	x
5 Rozvoj spolupráce MŠ a ZŠ s cílem usnadnění přechodu dětí z MŠ do ZŠ	x	x	x	x	x	x

Název Opatření 6.4.5 Otevření praktické školy pro mladé lidi po ukončení vzdělávání dle programu speciálního školství (rehabilitační třída)

Popis Opatření

Založit praktickou školu pro mladé lidi, jejich limitu neumožňují jejich zařazení do systému vzdělávání v rámci učňovského školství. 2015 - Otevřít praktickou třídu pro absolventy ZŠ – vzdělávané v programu rehabilitačním, popř. speciálním s těžším stupněm mentálního postižení a artismu. Následně zvětšit počet tříd o třídu pro lidi s autismem.

Vznik nové služby	Ano
-------------------	-----

Předpokládané počty klientů či jiné výstupy (počty akcí, přednášek, strategií atd.) za rok realizace:

Plánované:

Dosažené:

- » 2 třídy (z toho 1 pro osoby s autismem)

Dopady opatření

- » využití lidského potenciálu mladých osob s nejtěžším stupněm ZP
- » podpořit osobní rozvoj osob se ZP v souladu s životem jejich vrstevníků (nárok na přiměřené vzdělání do 26 let)
- » podpořit následné začlenění osob s nejtěžším postižením do společnosti (osobní rozvoj umožní zařazení např. do chráněných dílen apod.)
- » odstranit diskriminaci v přístupu ke vzdělávání osobám s nejtěžším stupněm ZP

Předpokládaní realizátoři Opatření

Školské zařízení

Předpokládaní partneři k zajištění Opatření

Auxilium, o.p.s. – sociálně aktivizační služby, osobní asistence,
ARPZPD v ČR, klub Jadernička

Roční náklady neinvestiční - předpoklad

2 000 000,-

Náklady investiční - předpoklad

1 000 000,-

Předpokládané zdroje financování

MŠMT, Nadace, firemní dárci

Harmonogram realizace Opatření

Aktivita (krok): číslo a název aktivity	2015	2016	2017	2018	2019	2020
1 Otevření praktické školy – 1 třída	x					
2 provoz	x	x	x	x	x	x
3 Otevření 2. třída praktické školy		x				
4 Provoz		x	x	x	x	x

Název Opatření 6.4.6 Otevření učebních oborů vhodných pro návazné vzdělávání osob s lehčím stupněm ZP („trojkové obory“)

Popis Opatření

Otevřít „trojkové obory“ učňovského školství - pomocný pečovatel, zahradník v rámci učňovského školství města.

Vznik nové služby

Ano

Předpokládané počty klientů či jiné výstupy (počty akcí, přednášek, strategií atd.) za rok realizace:

Plánované:

Dosažené:

- » 2 třídy

Dopady opatření

- » umožnit lidem, jejichž mentální limity neumožňují zařazení do běžného systému učňovského školství vzdělání jim přiměřené
- » podpořit následné zapojení těchto lidí do pracovního procesu vhodným zácvikem a následnou podporou
- » snížit dopady ZP na vyloučení těchto osob ze společnosti v důsledku nedokončeného vzdělávání
- » Předpokládaní realizátoři Opatření
- » SOU a SOS J. Sousedíka

Předpokládaní partneři k zajištění Opatření

Poskytovatelé sociálních služeb (praxe v pobytových službách, ve firmách (zahradník)

Roční náklady neinvestiční - předpoklad

1 500 000,-

Náklady investiční – předpoklad

1 000 000,-

Předpokládané zdroje financování

MŠMT, Nadace, Evropské fondy, Firemní dárci

Harmonogram realizace Opatření						
Aktivita (krok): číslo a název aktivity	2015	2016	2017	2018	2019	2020
1 Otevření nových oborů	x					
2 provoz	x	x	x	x	x	x

Název Cíle	6.5 Podpora preventivních aktivit ke snížení patologických jevů
Popis a zdůvodnění Cíle	<p>Cílem je prevence kriminality zejména v sociálně vyloučené lokalitě a v dalších problémových místech ve Vsetíně. Realizace opatření povede také ke zlepšování pocitu bezpečnosti ve městě a k posilování pozitivních sousedských vztahů ve vymezených lokalitách. Opatření je uvedeno v Plánu prevence kriminality v části záměry pro cílovou skupinu Romů.</p> <p>Různými formami předávat informace preventivního charakteru osobám z cílové skupiny.</p> <p>Realizace zejména formou besed, přednášek, ucelených preventivních programů, outdoorových pobytů s prvky zážitkové pedagogiky, informačních letáků a brožur a dalších preventivních akcí ve školách, školských a sociálních zařízeních, nebo přímo v zařízeních tomuto tématu se věnujících.</p> <p>Statisticky průkazné šetření mapující životní styl mládeže (žáci ZŠ a studenti SŠ) – z toho plynoucí návrh cíleného opatření reagujících na zjištěnou situaci, průběžné vyhodnocování vývoje a efektivnosti realizovaných opatření</p>
Na která zjištění z analýz	Cíl reaguje na SWOT analýzu odborníků z PS ohrožené skupiny – funkční systém
Cíl reaguje	prevence
Seznam opatření, která vedou k naplnění Cíle	<p>6.5.1 Pokračování v programu asistent prevence kriminality a programu domovníci</p> <p>6.5.2 Preventivní programy na základních a středních školách – přednášky</p> <p>6.5.3 Zavedení opakovaného dotazníkové šetření zaměřeného na mapování životního stylu dětí a mládeže</p>

Název Opatření	6.5.1 Pokračování v programu asistent prevence kriminality a programu domovníci
Popis Opatření	<p>Cílem programu „Asistent prevence kriminality“ a „Domovník“ je snížení počtu spáchaných trestných činů, přestupků a společensky nežádoucích jednání zejména v sociálně vyloučené lokalitě, zajištění vymahatelnosti práva, prevence sousedských sporů, bagatelní a latentní protiprávní činnosti, kterou Policie ČR a obecní policie v rámci sociálně vyloučených lokalit obtížně řeší a změna negativního pohledu majoritní společnosti na osoby sociálně vyloučené, z etnických skupin a multikulturního prostředí. Asistent prevence kriminality i domovník jsou vybráni z obyvatel sociálně vyloučené lokality, mají v ní mít neformální autoritu a přehled o vnitřním dění. Asistent PK je zaměstnancem samosprávy zařazeným v obecní policii ve smyslu zákona č. 553/1991 Sb., o obecní policii, ve znění pozdějších předpisů. Asistent není strážníkem ani čekatelem, ale plní úkoly, které nejsou dle zákona o obecní policii svěřeny výhradně strážníkovi nebo čekateli, zejména: se podílí na prevenci kriminality v obci; přispívá k ochraně a bezpečnosti osob a majetku; provádí dohled nad dodržováním čistoty na veřejných prostranstvích v obci. Při své činnosti je Asistent podřízen konkrétnímu strážníkovi – mentorovi, se kterým pracuje v úzké součinnosti. Domovník je zaměstnancem samosprávy. Spolupracuje s asistentem PK. Jeho úkolem je přispět ke zlepšení pořádku v konkrétním domě či lokalitě.</p>
Vznik nové služby	Ne

Předpokládané počty klientů či jiné výstupy (počty akcí, přednášek, strategií atd.) za rok realizace:

Plánované:

Dosažené:

- » dopad na KOMUNITU cca 300 osob

Dopady opatření

- » garance bezpečnosti a veřejného pořádku ve městě
- » snížení počtu spáchaných trestných činů, přestupků a společensky nežádoucích jednání zejména v sociálně vyloučené lokalitě nebo lokalitě kde se osoby se sociálním vyloučením pohybují
- » zvýšení pocitu bezpečí obyvatel sociálně vyloučené lokality
- » zajištění vymahatelnosti práva a posílení subjektů garantujících dodržování práva (veřejná správa, městská policie, Policie ČR)
- » změna negativního pohledu majoritní společnosti na osoby sociálně vyloučené, z etnických skupin a multikulturního prostředí
- » příprava a podpora kontaktních osob s předpoklady oslovit, zaujmout, získat a především osobním příkladem být vzorem ostatním spoluobčanům v dodržování základních společensky žádoucích norem a způsobů jednání
- » motivace k zaměstnání pro osoby dlouhodobě nezaměstnané a obtížně zaměstnatelné obývající sociálně vyloučené lokality
- » zvýšení pracovních a sociálních kompetencí, zvýšení vzdělání, zajištění praxe a zaměstnanosti pro osoby dlouhodobě nezaměstnané a obtížně zaměstnatelné obývající sociálně vyloučené lokality
- » snaha o trvalou udržitelnost výstupů projektu prostřednictvím zajištění dlouhodobé zaměstnanosti asistentů v městské policii
- » podpora sociální integrace, zvýšení sociálního statutu, prevence a eliminace sociálního vyloučení
- » garance šíření dobré praxe (výstupů projektu) i do dalších sociálně vyloučených nebo sociální exkluzí ohrožených lokalit
- » posílení vnitřní koheze a pozitivních vzorců chování v rámci rodin v sociálně vyloučených lokalitách prostřednictvím zajištění zaměstnání pro dospělého člena rodiny
- » prevence sousedských sporů, bagatelní a latentní protiprávní činnosti, kterou Policie ČR a městská policie v rámci sociálně vyloučených lokalit obtížně řeší
- » prevence rasově motivovaných sporů a extremistických projevů
- » změna negativního pohledu majoritní společnosti na osoby sociálně vyloučené

Předpokládaní realizátoři Opatření

Město Vsetín – Městská policie Vsetín, Městský úřad Vsetín -OSÚM

Předpokládaní partneři k zajištění Opatření

Městský úřad Vsetín OSV, Terénní sociální práce – organizační složka města Vsetín, Policie České republiky, občanská sdružení působící v komunitě

Roční náklady neinvestiční - předpoklad

530 000,-

Náklady investiční - předpoklad

0,-

Předpokládané zdroje financování

vlastní zdroje, Evropské fondy, granty MV ČR

Harmonogram realizace Opatření

Aktivita (krok): číslo a název aktivity	2015	2016	2017	2018	2019	2020
1 realizace programu Asistent prevence kriminality	x	x	x	x	x	x
2 realizace programu Domovník	x	x	x	x	x	x

Název Opatření 6.5.2 Preventivní programy na základních a středních školách – přednášky**Popis Opatření**

Poskytování přednášek a realizace různých preventivních programů na základních a středních školách.

Vznik nové služby

Ne

Předpokládané počty klientů či jiné výstupy (počty akcí, přednášek, strategií atd.) za rok realizace:

Plánované:

Dosažené:

- » Občanské sdružení NA CESTĚ: 500 žáků/rok

Dopady opatření

- » Informovanost žáků o rizicích
- » Seznámení s institucemi, kde lze kdykoliv, anonymně a bezplatně získat rady a pomoc

Předpokládání realizátoři Opatření

Občanské sdružení NA CESTĚ

Roční náklady neinvestiční - předpoklad

Náklady investiční - předpoklad

50 000,-

0,-

Předpokládané zdroje financování

Úhrady, dary, Zlínský kraj, Město Vsetín

Harmonogram realizace Opatření

Aktivita (krok): číslo a název aktivity

2015

2016

2017

2018

2019

2020

1 Poskytování přednášek

x

x

x

x

x

x

Název Opatření 6.5.3 Zavedení opakovaného dotazníkové šetření zaměřeného na mapování životního stylu dětí a mládeže**Popis Opatření**

Opakované zpracování studie, která by zmapovala životní styl mládeže ve městě, jako podklad pro další rozhodování v oblasti prevence rizikového chování.

DŮVODY:

- » chybí aktuální objektivní odborný pohled na skutečný stav socio-patologických jevů, rizikového chování a stavu životosprávy vsetínské mládeže
- » studie může vytvořit podklad pro rozhodování o provedení a následné vyhodnocení konkrétních cílených opatření v oblasti prevence kriminality a předcházení rizikového chování u mládeže
- » opakované provedení výzkumů může posloužit k podchycení trendů v oblasti rizikového chování, dlouhodobému cílenému organizování opatření v oblasti prevence kriminality včetně sledování dopadů těchto opatření

Vznik nové služby

Ano. Nejedná se o registrovanou sociální službu!

Předpokládané počty klientů či jiné výstupy (počty akcí, přednášek, strategií atd.) za rok realizace:

Plánované:

Dosažené:

- » 2 studie za rok

Dopady opatření

- » zjištění aktuálního životního stylu dětí a mládeže ve městě Vsetín se zaměřením na rizikové chování a sociálně patologické jevy (alkohol, drogy, vandalismus, kyberšikana, šikana, sexuální aktivita, rasismus, ...)
- » stanovení konkrétních aktuálních problémů v oblasti rizikového chování
- » vytvoření podkladu pro dlouhodobé sledování vývojových trendů v oblasti rizikového chování mládeže
- » zapojení středoškolské mládeže do výzkumného projektu v oblasti prevence kriminality včetně zvýšení zájmu mládeže o tuto problematiku
- » vytvoření vlastních odborných podkladů města Vsetín bez větší participace externích subjektů
- » podklad pro prezentaci na konferenci prevence kriminality

Předpokládání realizátoři Opatření

Garant Městská policie Vsetín ve spolupráci s protidrogovým koordinátorem

Předpokládání partneři k zajištění Opatření						
Masarykovo gymnázium, Střední zdravotnická škola a Vyšší odborná škola zdravotnická Vsetín						
Roční náklady neinvestiční - předpoklad			Náklady investiční - předpoklad			
30 000,-			0,-			
Předpokládané zdroje financování						
Město Vsetín						
Harmonogram realizace Opatření						
Aktivita (krok): číslo a název aktivity	2015	2016	2017	2018	2019	2020
1 Realizace studie	x	x	x	x	x	x

Část F TABULKA PRO VYHODNOCOVÁNÍ PLÁNU, TERMINOLOGIE

1. VYHODNOCOVACÍ TABULKA PLATNÉHO KP - FINANCE

Aktivity a finanční zajištění jednotlivých Cílů a Opatření v období KP ORP Vsetín 2015 - 2020

Cíl a opatření KP ORP Vsetín	Název projektu, programu, služby	Název organizace/	Výstupy opatření/ počty klientů, akce či jiné	Rozpočet města	ostatní zdroje ČR (Úřad prá- ce, MPSV, kraje, obce)	jiné zdroje (zahraniční, nadace, příjmy od klientů)	programy EU	celkem	Stav naplňování opatření*
Cíl 2, Opatření 2.1									
Cíl 2, Opatření 2.2									
Cíl 3, Opatření 3.1									
Cíl 3, Opatření 3.2									
Cíl 3, Opatření 3.2									
Finanční zajištění plnění cílů a opatření celkem									

*uveďte jednu z následujících možností: **nerealizováno, splněno, vznik nové služby, vznik nové organizace, vznik nového programu, udržení stávajícího, zánik služby**

2. SEZNAM POUŽÍVANÝCH ZKRATEK

ADP	Agentura domácí péče
CS	cílová skupina
CKI	Centrum krizové intervence
ČSU	Český statistický úřad
ČČK	Český červený kříž
DC	Dobrovolnické centrum, o. s.
DpS	Domov pro seniory
DDM	Dům dětí a mládeže
DOZP	Domov pro osoby se zdravotním postižením
ESF	Evropský sociální fond
EU	Evropská unie
IPP	individuální poskytování péče
ISSS	Informační systém sociálních služeb
IZS	integrovaný záchranný systém
KC	kontaktní centrum
KD	klub důchodců
KPP	Komunitní plán péče
KS	koordináční skupina
KÚ ZK	Krajský úřad Zlínského kraje
LD	linka důvěry
MK	Ministerstvo kultury
MMR	Ministerstvo pro místní rozvoj
MPSV	Ministerstvo práce a sociálních věcí
MP Vsetín	Městská policie Vsetín
MŠ	mateřská škola
MŠMT	Ministerstvo školství, mládeže a tělovýchovy
MT	manažerský tým
MV	Ministerstvo vnitra
MZ	Ministerstvo zdravotnictví
NNO	nevládní neziskové organizace
NROS	Nadace rozvoje občanské společnosti
o. p. s.	obecně prospěšná společnost
OZP	osoby se zdravotním postižením
p. o.	příspěvková organizace města
o. s.	občanské sdružení
OSV	odbor sociálních věcí
RVKPP	Rady vlády pro koordinaci protidrogové politiky
SAS	sociálně aktivizační služba
SF, SP	sociální firma, sociální podnik
SOŠ	střední odborná škola
SOU	střední odborné učiliště
STD	sociálně terapeutické dílny
SVJ	společenství vlastníků jednotek
SWOT	metoda pro stanovení silných a slabých stránek, příležitostí a hrozeb
ÚP	Úřad práce
ZŠ	základní škola

Komunitní plán sociálních služeb a péče ORP Vsetín na období 2015 - 2020
Vydalo: Město Vsetín, Svárov 1080, 755 01 Vsetín, www.mestovsetin.cz
Březen 2015 © Město Vsetín.

NEPRODEJNÉ

Tento dokument je financován z Evropského sociálního fondu prostřednictvím
Operačního programu Lidské zdroje a zaměstnanost a Státního rozpočtu ČR.